EL DIARIO PALENTINO

SABADO 2 MAYO 1987

(Depósito legal: P.2-1958)
Razón Social: «E Diario Palentino - El Día de Palencia, S. L.». Mayor 67

(Franqueo Concertado)

EL DIA DE PALENCIA

Director: JOSE MARIA RUIZ DE GOPEGUI Y SANTOYO

Teléfonos: Dirección y Redacción: 744822. Anuncios y Suscripciones: 74 04 17
Mayor, 67

Apartado de Correos, 17

N.º REFUNDIDO 14.239
Fundado en 1882 y 1890

50 PESETAS

El 1 de Mayo

bajo el signo de la crítica a la política económica del Gobierno

• (Página 27)

Campaña electoral en Filipinas

MANILA — El antiguo ministro de Defensa filipino, Juan Ponce Enrile, corresponde a las aclamaciones del público, durante el mitin electoral que realizó en Manila, de cara a las próximas elecciones al Senado que tendrán lugar en el país el 11 de mayo. — (Telefoto EFE - AP)

ENTIERRO EN PORTUGALETE

PORTUGALETE. — La esposa del presidente del Gobierno, Carmen Romero, asistió ayer en Portugalete al sepelio de los restos mortales de Maite Torrano, la militante socialista asesinada en el atentado terrorista perpetrado contra la Casa del Pueblo de aquella localidad vizcaína. En la imagen. Carmen Romero junto al presidente del Gobierno regional vasco José Antonio Ardanza, y al marido y los hijos de Maite Torrano. — (Telefoto EFE)

EL CAMPO

HOY, PAGINAS AGRICOLAS Y GANADERAS

Setecientos cicloturistas

Se inició ayer la II Vuelta Cicloturista a la provincia. Hubo setecientos participantes en esta primera etapa, a la que acompañó un tiempo espléndido. — (Foto LUIS)

• (Página 22)

lotería nacional

1744

CUARENTA MILLONES DE PESETAS

• (Página 25)

843 MILLONES de la LOTO para un bilbaíno

• (Página 26)

M.C.D.2022

Dietario

DOMINGO, 3 DE MAYO DE 1987

SANTORAL. Tercero de Pascua. Invención de la Sta. Cruz. Ntra. Sra. de Araceli. Ss. Felipe y Santiago el Menor (Jacobo, Yago), aps.; Alejandro I, p.; Evencio y Teódulo, Elpidio y Hermógenes, Timoteo y Maura, Diodoro y Rodapieno, mrs.; Juvenal, Etelvino, obs.; Violeta, Emilia (Amelia), vgs.

—0—

Sale el sol a las 7,12 h. y se pone a las 21,11 h.

La luna sale a las 10,26 h. y se pone a la 1,44 h.

Cuarto creciente el 6 en Leo.

—0—

REFRAN — «Muchos besan manos que querrían ver en boca de alanos».

—0—

EFEMERIDES

1502 Aparición de la Virgen de la Rombrada a cuatro labriegos de Támara, según reza la tradición.

1283: Combate naval de Malta. La escuedra aragonesa de Roger de Lauria derrota a la francesa.

1469: Nace Nicolás Maquiavelo, escritor e historiador florentino, autor de «El Príncipe».

1519: Hernán Cortés funda la ciudad de Villa Ríos de Veracruz, quema sus naves y emprende el camino para la conquista de México.

1523: El conquistador Cristóbal de Olid desembarca en tierras de Honduras y toma posesión de ese territorio en nombre del rey de España.

1616: Fallece en Stratford (Inglaterra) el dramaturgo William Shakespeare una de las máximas figuras universales del teatro.

1783: Nace el político peruano José María de la Riva Agüero, presidente de la República de 1823 a 1827.

1814: Napoleón es desembarcado en la isla de Elba, lugar de su primer destierro.

1844: El general Narváez ocupa por primera vez la presidncia del Gobierno español.

1965: El Gobierno argentino recibe oficialmente una nota del gobierno peruano (fechada el 29 de marzo), en la que éste le declara la guerra.

1889: Nace en Regil (Guipúzcoa) el pugilista español Paulino Uzcudun.

1903: En la isla Dominique (archipiélago de las islas Marquesa) muere el pintor francés Paul Gauguin.

1931: El gobierno portugués sofoca la revolución promovida en la isla de Madera por los deportados políticos.

1936: España vence a Suiza por dos goles a cero en partido disputado en Berna. Es el último partido de España antes de la guerra.

1937: Estalla en Barcelona un movimiento anárquico - comunista.

1963: El Gobierno español crea el Tribunal de Orden Público.

1972: Muere el futbolista español Pepe Samitier.

1975: Muere el político republicano español Alvarez del Vayo.

1978: La República Federal Alemana firma la convención europea para la lucha contra el terrorismo.

1982: Guerra de las Malvinas. se confirma el hundimiento del crucero argentino «General Belgrano», por un barco de guerra británico.

1983: Un terremoto destruye parte de la ciudad californiana de Coaninga.

1985: Los dirigentes de los «siete grandes» países industrializados de occidente dan a conocer una declaración política con motivo del cuadragésimo aniversario del final de la segunda guerra mundial.

MAÑANA, EN EL CINE REY DON SANCHO

EL GRUPO TEATRAL VOL-RAS CON "OH STRESS"

Mañana actuará en Palencia el grupo de teatro VOL-RAS con su espectáculo "¡Oh! Stress", que habla en clave de humor del ansia y la angustia que acechan y castigan al hombre moderno cotidianamente.

La representación tendrá lugar en el Cine Rey Don Sancho a las 8,30 de la tarde. Las localidades pueden adquirirse en la taquilla de la sala, al precio único de 450 pesetas.

Lo ha organizado la Consejería de Educación y Cultura de la Junta, a través de sus programaciones estables para 1987.

CINE DONSANTIAGO

Lo más divertido del cine español, el auténtico éxito del año

«LA VIDA ALEGRE»

Jamás se divertirá tanto viendo esta sensacional película.

CINE Rey Don Sancho

Con honores de estreno. La gran superproducción «NUEVE SEMANAS Y MEDIA»

Mañana domingo a las 8,30 tarde, la Junta de Castilla y León presenta OH! STRESS

CINE ORTEGA.—5, 8 y 10,45: "DESMADRE EN VACACIONES" (Tolerada)

CINE AVENIDA.—A las 5 tarde: "EL SUPER AGENTE PICAPIEDRA" (Tolerada) (Infantil. Precio: 150 ptas.) A las 8 y 10,45: "TODO EN UN DIA" (Tolerada)

CINE CLUB "CALLE MAYOR"

Lunes, 4
«IN OLD CHICAGO»
de Henry King
Sesiones, 5 y 8

CARRISON CAFE

Música en vivo
Cuarteto mixto
DESVAN
Días 30 y 1, 2, 3 mayo
Pases 12 noche
Tfno. 741260

Programas de TVE

DIA 2

PRIMERA CADENA

19,35: EL EQUIPO "A" "Recuerdos de un amigo".
20,30: TELEDIARIO-2 (Aprox.).
21,05: VUELTA CICLISTA A ESPAÑA
21,25: INFORME SEMANAL (Repetición: Domingo 3 a las 9,00).
22,35: SABADO NOCHE
00,05: AMERIKA "Episodio n.º 2".
01,45: CINE DE MEDIANOCHE "Historia de Piera". 1983. 103'.

U. H. F.

15,00: ESTADIO-2 ATLETISMO
21,00: VERANO DEL 36
22,30: DOCUMENTOS TV "Apartheid: una historia". (Primera y segunda parte).
00,15: DIALOGOS CON LA MUSICA

DIA 3

PRIMERA CADENA

9,00: INFORME SEMANAL (Repetición).
10,00: EL DIA DEL SEÑOR-SANTA MISA
11,00: CONCIERTO "III Festival Internacional de Música de Canarias".
12,00: PUEBLO DE DIOS "Primeras Comuniones".
12,30: EL TRIUNFO DE OCCIDENTE "El corazón de Occidente".
13,20: CURRO JIMENEZ "El péndulo".
14,30: SIETE DIAS Resumen de las noticias más destacadas de la semana.
15,00: TELEDIARIO-1
15,35: EL INSPECTOR GADGET
16,05: PARADA DE POSTAS "Episodio n.º 4".
16,55: PUNTO DE ENCUENTRO
17,45: NATURALEZA IBERICA "Los secretos del bosque: Muniellos (II)".
18,15 EL MISMO DIA A LA MISMA HORA
18,45: ESTRENOS TV "Kung Fu". 1985. 96'.
20,30: TELEDIARIO-2 (Aprox.).
21,05: VUELTA CICLISTA A ESPAÑA Resumen de la etapa del día: MIRANDA DE EBRO ALTO CAMPOO.
21,20: EL ARCA DE NOE (ULTIMO PROGRAMA). "La Araucaria"
21,50: CANCION TRISTE DE HILL STREET "Nadie es perfecto".
22,45: ESTUDIO ESTADIO
00,15: DESPEDIDA Y CIERRE

U. H. F.

10,45: CARTA DE AJUSTE
11,00: EL DOMINGO ES NUESTRO
12,00: ESTUDIO ESTADIO CARRERAS DE CABALLOS BALONMANO Ultima jornada tercera fase. ATLETISMO Copa del Mundo Marcha. Desde Nueva York. AUTOMOVILISMO Gran Premio San Marino F. 1. Desde Imola.
16,30: VUELTA CICLISTA A ESPAÑA Final de la etapa del día: Miranda de Ebro - Alto Campoo. TENIS Desde Hamburgo.
17,30: SESION DE TARDE "Un capitán de quince años"
19,00: LA BUENA MUSICA "Paso a paso": Dart Compa.
20,00: LOS DIMINUTOS "Un oscar para Lucy".
20,35: COMO EL PERRO Y EL GATO "Reza a Dios por Harry".
21,30: MUY PERSONAL (NUEVO PROGRAMA).
22,35: DOMINGO CINE "Prométele cualquier cosa". 1966. (94').
00,20: DESPEDIDA Y CIERRE

DIA 4

PRIMERA CADENA

7,15: CARTA DE AJUSTE Nacha Pop.
7,30: BUENOS DIAS
9,00: POR LA MAÑANA —De 9,05 a 9,20: FOLLOW ME Repasos Lecciones 49 y 50. —De 9,35 a 10,00: LOS RICOS TAMBIEN LLORAN. "Episodio n.º 20". —De 11,35 a 12,35: HOMBRE RICO, HOMBRE POBRE. "Episodio n.º 18". Coincidiendo con todas las horas se ofrecerán "NOTICIAS".
13,00: ABRETE SESAMO
13,30: PROGRAMACION CENTROS TERRITORIALES
15,00: TELEDIARIO-1
15,35: LADY BLUE "Lady Blue". (Segunda parte).
16,30: VUELTA CICLISTA A ESPAÑA Transmisión en directo del final de la etapa del día: SANTANDER-LAGOS DE COVADONGA.
17,15: LA TARDE "La Tarde" de esta semana estará fundamentalmente centrada en la sección de espectáculos y en el Festival de Cannes.
17,55: AVANCE TELEDIARIO
18,00: BARRIO SESAMO "Los inventos de Don Pimpón".
18,30: POSITRON
19,00: MISTER BELVEDERE "Episodio n.º 3".
19,30: DE PELICULA
20,30: TELEDIARIO-2 (Aprox.).
21,15: VUELTA CICLISTA A ESPAÑA Resumen de la etapa del día: Santander - Lagos
21,35: UN, DOS, TRES (Repetición: Sábado 9, a las 9,00). El programa girará en torno a la Arqueología.
23,10: ¿Y USTED QUE OPINA?
00,05: EN PORTADA (Repetición: Domingo 10, a las 9,00). "Los pobres de la tierra".
00,30: TELEDIARIO-3 TELEDEPORTE

U. H. F.

15,45: CARTA DE AJUSTE "Música para un Festival en Sevilla", Román Alís.
16,00: TENIS Partidos de exhibición, desde Barcelona.
19,00: HIJOS E HIJAS "Episodio n.º 72". (Aprox.).
19,30: ELEGIR UNA PROFESION "Ingeniero de Caminos". (Primera parte).
19,45: FOLLOW THROUGH Unidad 9. Lección 1.
20,00: AGENDA INFORMATIVA
20,30: EL MUNDO DE LOS AÑOS 30 "Viejos imperios y nuevos horizontes". "Episodio n.º 5".
21,20: ULTIMAS PREGUNTAS "Las cartas que ustedes escriben" (V).
21,50: CINE CLUB CICLO BRASILEÑO. "Ellos no usan smoking". 1981. 120'.
00,05: VIVIR CADA DIA "Yo pisaré las calles nuevamente". DESPEDIDA Y CIERRE

M.C.D.2022

ESPIGAS

Ya hay algunos sembrados espigando, ya hay espigas en leche en los campos y mayo veraneando en una primavera de lujo y como sacada de molde.

Que en abril se hayan aristado las primeras espigas es quizá algo insólito, al menos no muy frecuente, en nuestras tierras de inviernos alargados y mansedumbres tardías. Y ya por los últimos rescoldos de un abril que terminó en ascuas y en noches plácidas, algunas parcelas de abundante tempero y de siembra muy temprana rompieron en coronillas frutales, en un alarde de agradecimiento por los buenos tiempos, los frios justos en su día, las aguas recieladas como de libro y los calores como regazos maternales.

Así que ahora recorrer el campo es una orgía de policromía, con los cereales entallados en una adolescencia recia y prometedora; con todas las cunetas y las linderas sacando flores a porfía; con los nuevos sembrados despuntando una esperanza tierna. Cada parcela es un matiz distinto, como un golpe de pincel humedecido en mezclas de inspiración.

Esta policromía de nuestros campos es, además, ahora, blanda como nunca, diríase que es el terciopelo el manto campero que nos regala una visión acogedora y almibarada. Cuánto nos gustaría que los imprecadores de visita contemplasen nuestra tierra en esta hora magnífica, hermosa, de la primavera puesta de gala. Seguramente tendrían que borrar sus cañonazos de ignorante y trágicos. Seguramente volverían la cara de vergüenza hacia un barbecho, necesario y descansado, para poner telón de fondo a sus desafueros por las bravas.

Otros años, algunos años, las primeras espigas terracampinas llegaban justo para San Isidro, adornando unas andillas procesionales, simbólico ramillete de esperanza segadora y de petición de lluvia, como casi siempre en el mayo mozo. Muchas fiestas isidriles se pasaron sin una espiga que llevar al Santo, porque el campo andaba aún despojándose de tabardones y resecuras, a lucha abierta con unas heladas a la vuelta de la esquina y una tabonera puro granito.

Sorprende entonces esta temprana iniciación al grano, precisamente en un año en que el invierno tuvo frios sin reservas y se hizo viejo tiritón y camorrero. Sorprende, porque tampoco las lluvias otoñales y de primeros de año fueron tan abundantes como para que el campo se pusiera en trance de exuberancias y prodigios. Entonces no hay más remedio que admitir que todo llegó a tiempo justo y medido, y que justas y perder no puede ser.

Ahora mismo, las cuentas darían un gozo imponente, como para estar tal que tres días de rodillas sobre los campos y decir un salmo de gracias por tanto grano dorado, por tanto ciento por uno, por tal ramificación fructificante de los esfuerzos y los talentos.

Pero siempre hay espadillas colgando que pueden dar al traste con un monte de esperanzas. Y así, se piensa en que todavía la climatología indómita y zigzagueante nos puede mandar una nube de flechas que oculten el sol. Y así, se piensa que todavía los espadones comunitarios nos pueden declarar una guerra de abastecimientos y perras gordas.

Pero a lo mejor, con un mayo frío que ensanche el silo; o un mayo de mucho calor, que aumente la producción, nos salvamos de la quema y, al fin, podemos celebrar una cosecha tan rápida como abundante. Tan gozosa como ahora mismo promete este campo en altura, este campo ya es espigas.

Gonzalo
ORTEGA ARAGON

REGISTRO CIVIL

NACIMIENTOS

Aitor Riesco Gimeno, de Ignacio y María Luz.

Sheila Lobato Mancebo, de Juan y María Isabel.

David Machado Herrezuelo, de José María y María Lourdes.

MATRIMONIOS

Gustavo Alberto Navarro Bilbao, con Josefa Carmen Tranzo García.

Mariano Bujedo Atienza, con María del Carmen Cantero Hernández.

Eugenio Cuesta Arroyo, con María del Pilar Gatón Encinas.

Juan Carlos Pérez Rubio, con María Yolanda J. Rodríguez Hernández.

DEFUNCIONES

Carmen Ribelles Navarro, 68 años.

Exiquio Villamediana González, 53.

RETABLILLO

PRIMERO DE MAYO

Que las manifestaciones por acá habidas con motivo del Primero de Mayo no se hayan visto precisamente muy asistidas por el personal, no significa que en estos páramos no existan reivindicaciones sociales, que plantear. Y se equivocarían los que, contando a los manifestantes, llegaran a la conclusión de que entre nosotros todo es vida y dulzura.

Si los problemas existen, ¿por qué, entonces, semejante orfandad? La respuesta exigiría todo un tratado de ciencia político-social y hasta de psicología, que, por supuesto, no se encuentran a nuestro alcance...

Podemos, empero, hacernos eco de la calle y manifestar que acaso el personal se encuentre ya ahito de tanto grito, de tantas pancartas, que para tan poco le sirven y que, en una jornada de fiesta, opta mejor por elegir libremente su asueto con su gente, dejando para otros momentos las comparecencias callejeras.

Sin olvidar asimismo que «la política» ha dividido lamentablemente a los llamados a protagonizar toda manifestación posible del Primero de Mayo. Y tan verdad resulta ésto, que si el panorama no cambia, algunos acabarán por «inventar» otra vez aquellas demostraciones sindicales de cuando Franco y los suyos, ¡qué cosas!, las secundarán felices y contentos.

UNA VEZ MAS

Y cuantas sean precisas, a ver si, aburridos, terminan por hacernos caso...

Volvemos a referirnos al monte, como escenario del asueto festero de los ciudadanos. ¿Cuántos vehículos abandonaron los caminos hasta meterse, contra toda norma, en la espesura del monte, con claro deterioro del entorno y manifiesto peligro? Algunos centenares. Y si esto ocurrió así, ¿en cuántos casos intervinieron los que por obligación pagada están para evitar semejante «piratería»? Lamentablemente, ninguno. Y es lo que nos decía una persona, tan respetuosa como habitual usuaria del monte:

—Es que de seguir así, muchos vamos a terminar pensando que somos tontos y los aprovechados listos. De ahí al «café para todos» no habrá más que un paso...

Hemos ojeado el programa de uno de los partidos concurrentes a las próximas elecciones municipales. Posiblemente los demás contengan algo parecido y sería bueno, pero, como señalamos, en el que hemos visto, el de Gerardo Cisneros, hay un capítulo importante destinado a la defensa y uso del monte, en una inteligente y necesaria simultaneidad que ya tuvo él en cuenta cuando llevó a la práctica la construcción de las piscinas y demás zonas de recreo. Aunque es de desear que no se precise esperar a que llegue el 10 de junio, para poner coto a lo que anárquicamente ahora acontece.

Un detalle: en la misma zona de las barbacoas ha habido quienes han preferido prender fuego en el suelo y no en los hogares de piedra. Y esto, a escasos metros de la mismísima casa del guarda, según lo que nos cuenta el lector y hemos podido comprobar nosotros.

PUNTUALIZACION

Con gratificante frecuencia esta sección se construye sobre informaciones y sugerencias de los lectores, que nunca agadeceremos de forma suficiente. Sólo exigimos dos requisitos: que tengan un interés generalizado y que su autor se identifique, aunque luego sea partidario de que, por las razones personales que fuere, le mantengamos en el anominato.

Las normas han sido siempre así y así también las mantendremos nosotros.

Valga lo que antecede como explicación para quienes nos escriben con sugerencias, importantes, por cierto, pero de forma anónima, cuando comprueben que no nos hacemos eco de sus escritos. Y bien que lo lamentamos...

VENTANA ABIERTA

MAGIA EN EL LEJANO OESTE

Por MARCO A. ALMAZAN

Tim y Tom, los intrépidos vaqueros, cabalgaban hacia el oeste con la esperanza de llegar a California para que les dieran un papel en alguna película de caballitos. Cruzaban a todo galope por el infernal desierto de Arizona, cerca del cañón de Hot Dog, cuando Tom divisó señales de humo en el horizonte.

—¡Atiza! —exclamó el "cowboy" nada más que en inglés, claro. ¡Ahí están los feroces indios apaches!

—¿Cómo lo sabes? —preguntó su compañero, un tanto asustado

—Por las señales de humo. Acuérdate que yo fui bombero y además telegrafista. Se han enterado de nuestra presencia y avisan a sus compañeros para que nos intercepten el paso, a efectos de cortarnos las cabelleras.

Tim se dio un toque a los rizados rubios que le caían sobre los hombros y lanzó un suspiro.

—¡Qué lástima! —dijo—. ¡Cuando apenas empezaba a parecer hippie!

Tom paró su caballo en seco (también antes había tenido una planchaduría) e hizo seña a su colega para que desmontara. Con mucho tintineo de espuelas, los dos vaqueros se dirigieron a un gigantesco mezquite, a cuya sombra se sentaron en cuclillas, como es la costumbre en aquellos arenales.

—Venderemos caras nuestras vidas —dijo Tim, desenfundando un descomunal revólver.

—No seas idiota —repuso Tom—. La vida no se vende, ni cara ni barata. La vida se asegura. Acuérdate que también fui agente de la Foxtro Insurance Company. Por otra parte, no temas. Yo conozco a los apaches. Son feroces, pero fácilmente impresionables. Me haré pasar por brujo y no sólo salvaremos nuestras vidas y cabelleras, sino que a lo mejor les sacamos de paso un par de chalecos y de mocasines de gamuza. Recuerda que también fui comerciante.

—¿Y qué clase de brujerías piensas hacer? —preguntó Tim que era un tanto escéptico.

—Encenderé fuego con esta lente de aumento. Tú verás su asombro.

Momentos después una partida de apaches, con plumas en la cabeza, los rostros pintarrajeados y blandiendo "tomahawks" (o hachas de piedra) ropeadon a los dos vaqueros lanzando espantosos alaridos.

—¡Ah, Chihuahua, cuántos apaches! —musitó Tim.

—Acuérdate que estamos en Arizona, imbécil —dijo Tom en voz baja—.

Después, sin inmutarse, se puso en pie y levantó una mano en señal de paz, como si fuera agente de tránsito marcando el alto. Con voz pausada, seguro de sí mismo, se dirigió al jefe de los salvajes.

—¡Un momento, muchachos!, apaches no atacar. Yo, gran brujo blanco.

Acto seguido sacó una lupa de su bolsillo (regalo de una tal Lupe que había conocido en El Paso) y la interpuso entre el ardiente sol del desierto y un cigarro con filtro. En cosa de segundos se encendió el pitillo. El vaquero le dio dos o tres chupetones, lanzó una gran bocanada de humo en signo de $, y se lo ofreció al gran jefe indio.

El aparache miró a Tom entre sorprendido y receloso.

—¿Tu poder volver a encender cualquier cosa con eso? —preguntó.

—Me canso, ganso —sonrió Tom.

Ante la estupefacción de los apaches, el cowboy aplicó sucesivamente la lupa de Lupe a otro cigarrillo, a unas briznas resecas y a una letra de cambio vencida que le sacó a Tim de debajo del sombrero. Todo ardió en cuestión de segundos, al recibir el punto luminoso que concentraba los quemantes rayos del sol.

(Continúa en la pág. siguien.)

M.C.D.2022

NOTAS Y COMUNICADOS

COLEGIO OFICIAL DE ATS

El Colegio Oficial de A. T. S. y Diplomados en Enfermería comunica la celebración del Primer Curso de Salud Pública en Enfermería para los días 4 al 15 de mayo, en el Salón de actos de la Caja Rural Provincial de Palencia, situada en el edificio Bigar Centro, en la plaza Abilio Calderón.

El objetivo general de dicho curso es el contribuir en la formación y reciclaje de los profesionales de enfermería para el mejor desarrollo de sus funciones asistenciales, docentes y de investigación en los Centros de Atención Primaria de Salud.

Organiza el curso el Colegio Oficial de A. T. S. y Diplomados en Enfermería de Palencia.

Colaboran: la Delegación Territorial de Bienestar Social de Palencia y la Caja Rural Provincial de Palencia.

ASOCIACION DE VECINOS «SAN JUANILLO»

La Asociación de Vecinos de San Juanillo, ante la llegada de las fiestas del barrio, y para lograr una mejor preparación de las mismas, pide la colaboración de cuantos simpatizantes de la misma, quieran colaborar en la organización y les convoca a una reunión de fiestas, para el día 4-V-87, a las 20,30 en el centro social de San Juanillo sito en la calle Infanta Isabel s/n.

VENTANA ABIERTA

(Viene de la página 3)

—Mi ser gran jefe Caballo Recostado —dijo el apache.

—Mucho gusto —repuso Tom, que a pesar de ser vaquero, era un hombre educado.

—Mi perdonar vidas y pelucas a rostros pálidos si gran brujo dar ese aparatito a gran jefe Caballo Recostado

—Hecho —volvió a sonreír Tom, entregando la lente de aumento al indio.

Momentos después, los dos vaqueros montaron en sus caballos, se despidieron comedidamente de los apaches levantando una mano y volvieron a galopar hacia el oeste.

—Oiga, jefe —dijo con sorna uno de los indios a Caballo Recostado— ¿usted de veras se tragó el cuento de que ese güero pecoso era brujo?

—No cabe duda de que lo es Liendre que Baila —repuso altivamente el jefe apache—. Mira: puedo hacer fuego cuantas veces me dé la gana. Este aparato no falla. En cambio esta porquería...

Caballo Recostado sacó un encendedor automático de gas y lo arrojó lejos de sí, entre los huizaches, con gesto de disgusto. Después aplicó la lente de aumento a su pipa de la paz, la encendió y lanzó un gruñidito de satisfacción.

(Iberia Press)

†

EL SEÑOR

D. MARIANO HERRERO DE LOS RIOS

Falleció en Pontevedra el día 30 de abril de 1987

(Víctima de accidente)

Después de recibir los Santos Sacramentos

D. E. P.

LA DIRECTIVA Y EMPLEADOS DE ARROYO SUPERCONGELADOS, S. A.

Ruegan una oración por su eterno descanso.

†

EL SEÑOR

D. MARIANO HERRERO DE LOS RIOS

Falleció en Pontevedra el día 30 de abril de 1987
(Víctima de accidente)
Después de recibir los S. S. y la B. A. de Su Santidad
D. E. P.

Su apenada esposa María-Paz Sordo Llera; hijos Inmaculada, Mariano, Jorge y David Herrero Sordo; padres Julio y Herminia; madre política María Llera; hermana Julia Herrero de los Ríos; hermanos políticos, sobrinos, tíos, primos y demás familia,
Ruegan una oración por su eterno descanso.

Vigilia: Domingo día 3, a las 12'15 de la mañana y a continuación la conducción del cadáver al cementerio de Ntra. Sra. de los Angeles.
Misa de familia: Lunes, día 4, a las 7'30 de la tarde.
Iglesia parroquial: Ntra. Sra. del Carmen.
Casa mortuoria: Hospital Provincial de Pontevedra.
Casa doliente: Calle San José, núm. 7, 2.º D.
"SANTA LUCIA, S. A." Cía. de Seguros
FUNERARIA "SAN MIGUEL"
C/ Panaderas, 8. — Tfno. 749797 — Palencia

ULTIMA HORA DEPORTIVA

Dos partidos a puerta cerrada al Real Madrid en las copas europeas

JUANITO, SUSPENDIDO HASTA EL 31 DE JULIO DE 1992

Berna (Suiza), 2 (EFE).—El Real Madrid deberá jugar a puerta cerrada en el Santiago Bernabéu sus dos próximos partidos de cualquier competición de la UEFA, y Juanito no podrá participar en ninguna de ellas hasta el 31 de julio de 1992 por decisión del Comité de Control y Disciplina del máximo organismo futbolístico europeo.

Los dos encuentros que el Real Madrid está obligado a disputar sin público, no podrán ser retransmitidos por radio ni por televisión.

Un portavoz oficial de la UEFA informó hoy a EFE de que además el equipo del Santiago Bernabéu deberá pagar una multa de 40.000 francos suizos (unos tres millones y medio de pesetas), "por el comportamiento particularmente incorrecto del equipo en el partido de ida contra el Bayern Munich, disputado en el terreno del conjunto alemán".

Hugo Sánchez fue suspendido por un partido de las competiciones de clubs, por los incidentes ocurridos en Madrid en el partido de vuelta contra el Bayern.

Por el mismo motivo el jugador alemán Klaus Augenthaler estará sin jugar 4 partidos pues ya había sido amonestado por incidentes similares el 5 de noviembre.

El Comité de Control y Disciplina de la UEFA reunido ayer en Zurich durante 2 días, hizo pública hoy su decisión en Berna, donde tiene su sede, tras comunicarla previamente a los clubs y federaciones afectadas.

La importancia para el mundo del fútbol de las decisiones había hecho que desde un primer momento los integrantes del Comité las rodearan de un muro de silencio.

El Comité que se ocupó también de estudiar los hechos ocurridos en otros partidos de las competiciones europeas, estuvo presidido por el italiano Alberto Barbe e integrado por Josep Lluis Vilaseca (España), Louis Wouters (Bélgica), Otto Andres (RFA), Otto Demuth (Austria) Rudolf Bata (Checoslovaquia), Ellert Schram (Islandia) y Robert Strachan (Inglaterra).

JUANITO

Dos ojos para toda la vida
Presteles atención y cada 2 años REVISION
Al volante la vista es la vida
CAMPAÑA DE PROTECCION OCULAR ASOCIACION DE UTILIDAD PUBLICA

Lea todos los Lunes nuestro SUPLEMENTO DE DEPORTES

DON ELVIRO

POR MELLADO

M.C.D.2022

Comienzan el lunes con dos exposiciones y una conferencia

ACTOS DEL CENTENARIO DEL NACIMIENTO DE RAMON CARANDE

El lunes próximo, cuatro de mayo, dan comienzo en nuestra ciudad los actos conmemorativos del primer centenario del nacimiento del historiador palentino Ramón Carande. Incluyen exposiciones, conferencias, audiovisuales, conciertos y diversas publicaciones, organizado todo ello por el Departamento Municipal de Cultura.

El lunes se abre este vasto programa, que se extiende hasta el quince de mayo, con la inauguración de la exposición de la pintora palentina Agueda de la Pisa. Será en la Sala Caja Salamanca a las 7,30 de la tarde. A las ocho se abrirá la exposición bio-bibliografica en la Biblioteca Pública y media hora más tarde, en ese mismo lugar, Julio Caro Baroja ofrecerá una conferencia sobre Ramón Carande como humanista. Caro Baroja es miembro de la Real Academia de la Historia y de la Real Academia de la Lengua.

El martes cinco de mayo se proyectará el audiovisual sobre la vida y obra de Ramón Carande que ha realizado el Departamento de Cultura del Ayuntamiento. Será a las 7,30 de la tarde en la Biblioteca Pública. En el mismo lugar, a las ocho, se presentará el libro "Mi viaje a Turquía con Ramón Carande", de María Rosa de la Torre, viuda del historiador.

Y a las 8,30 también en la Biblioteca Pública el hijo de Carande, Ramón Carande de la Torre, pronunciará la conferencia "De Padre y muy Señor Mío".

El miércoles día seis se presentará el vídeo sobre Ramón Carande realizado por Pedro Escudero, profesor de Dibujo en el Instituto "Ramón Carande" de Sevilla. A las 8,30 tendrá lugar la conferencia "Don Ramón Carande: Historiador de Carlos V", a cargo del académico de la Historia Manuel Fernández Alvarez. Se celebrará en la Biblioteca Pública.

El jueves, se presentará otro vídeo sobre el historiador homenajeado del que es autor Luis Palacios. Será a las 7,30 de la tarde en la Biblioteca. El mismo dará a las 8,30 una conferencia sobre "Don Ramón y la Institución Libre de Enseñanza". Palacios Bañuelos es profesor de la Universidad de Córdoba.

El viernes 8 de mayo se celebrará un homenaje a Ramón Carande en el Cementerio de Almendral (Badajoz) donde reposan sus restos. Dará comienzo a las 12,30 del mediodía.

El sábado, los actos se tornan musicales con el concierto del Coro de Cámara de Oviedo, dirigido por Luis Gutiérrez Arias. Comenzará a las 8,30 de la tarde en el Teatro Principal. También habrá música el domingo diez de mayo, con el concierto del Trío Stroikowe de Lublin (Polonia), a las 12,30 del mediodía en el Teatro Principal.

MAS CONFERENCIAS Y PUBLICACIONES

La siguiente semana se abre con la conferencia "Don Ramón Carande: Historiador de la Economía", a cargo de Josep Fontana, catedrático de Historia Económica de la Autónoma de Barcelona. Será el lunes a las 8,30 de la tarde en la Biblioteca Pública.

El martes, el turno le corresponde a Julio Valdeón, catedrático de Historia Medieval de la Universidad de Valladolid, con su conferencia "Don Ramón Carande: Historiador de la Edad Media". También se celebrará en la Biblioteca a las 8,30 de la tarde.

El jueves catorce de mayo será presentado el libro "Recuerdos de mi infancia" del propio Ramón Carande, que ha sido editado por Espasa-Calpe con la colaboración del Ayuntamiento de Palencia. Será a las 7,30 en la Biblioteca. A las 8,30 y en el mismo lugar el académico de la Historia Gonzalo Anes Alvarez hablará sobre "Don Ramón Carande y la Academia".

Por último, el viernes 15 de mayo concluirá el programa con la conferencia "Desde el Otero de Simancas. Don Ramón Carande y el Archivo", a cargo de Amando Represa, director jubilado del Archivo General de Simancas.

COLEGIO PUBLICO RAMON CARANDE

Número 3 de la Revista Escolar "La Amistad"

SEMANA CULTURAL

Ha sido publicado recientemente el número tres de la revista escolar "La Amistad", del colegio Ramón Carande.

Es precisamente Ramón Carande Thovar uno de los principales protagonistas de este número, debido a la celebración del primer centenario del nacimiento de este historiador y humanista, que falleciera el 1 de septiembre del pasado año.

A él están dedicadas la portada y el editorial, así como otra página en la que se recopilan algunas de las fechas y datos de mayor relevancia en la vida de este insigne palentino.

Además, la revista escolar "La Amistad" recoge, entre las 24 páginas de que consta este número, una entrevista al director provincial de Educación y Ciencia, Rafael Moreno Márquez; un pequeño artículo acerca del ayer y el hoy de los castillos; y otro dedicado a la juventud.

También aparece, apoyada con viñetas, una explicación sobre cómo evitar dos enfermedades: la hidatidosis y la brucelosis.

Estas y otras cuestiones de interés conforman el tercer número de "La Amistad", que en esta ocasión se cierra con una poesía dedicada a Castilla y León.

SEMANA CULTURAL

Del 4 al 8 de mayo se celebra en este colegio una semana cultural, con motivo del primer centenario del nacimiento de Ramón Carande.

Para ello se ha preparado un programa con los siguientes actos:

LUNES 4

10 horas: Pregón de la semana cultural.
10'30 h.: Juegos recreativos.
11'30 h.: Competiciones deportivas.
15'30 h.: Gran festival con la participación de todos los cursos.
17'30 h.: Competiciones deportivas.

MARTES 5

Las actividades docentes girarán en torno a la prensa.
Se realizará un número extraordinario de la revista escolar, con la participación de todas las aulas.
Construcción de la ciudad de la prensa.
16 h.: Charla coloquio acerca de "La Prensa", a cargo de Luis Miguel de Dios.
19'30 h.: Charla coloquio: "Educación para el consumo", por Carmen Merino.

MIERCOLES 6

12 horas: Proyección del montaje audiovisual acerca de "El río Carrión".
16 h.: Cine-video.
17'30 h.: Representación teatral de una adaptación de la obra "Don Carlos y don Ramón", por los alumnos de octavo.
18'30 h.: Charla coloquio acerca de la vida de Ramón Carande, por uno de sus hijos.

JUEVES 7

Todas las actividades escolares girarán en torno al tema de la salud.
17'30 h.: Actividades deportivas.
19'30 h.: Charla coloquio acerca de la "Salud Bucodental" a cargo de Azucena Carrera, médica del centro de salud "Pintor Oliva".

VIERNES 8

Todas las actividades escolares girarán en torno a la animación y fomento de la lectura.
17'30 h.: Actividades deportivas.

EXCLUSIVAMENTE PARA PALENCIA Y PROVINCIA

CAJA DE AHORROS DE PALENCIA
Y MONTE DE PIEDAD

M.C.D.2022

Con una conferencia del catedrático Gustavo Villapalos

Se clausuró ayer el I Congreso Nacional de Asociaciones Universitarias Libres

● "Soy partidario de una Universidad científica y de élite"

Ayer por la tarde se celebró en la Diputación Provincial el acto de clausura del I Congreso Nacional de Asociaciones Universitarias Libres, que ha tenido lugar durante los días 29 y 30 de abril y 1 de mayo en el castillo de Monzón. Organizado por los Grupos Universitarios Libres, con la ayuda del Departamento de Cultura de la Diputación palentina, ha estado patrocinado por la citada institución provincial.

Las diversas comisiones de trabajo del Congreso han tratado sobre la situación actual de la Universidad y su futuro y algunas de las comunicaciones fueron presentadas por ilustres profesores universitarios. Muy interesantes fueron asimismo las conferencias de apertura y de clausura. En la primera, como ya informamos ampliamente en nuestra edición del pasado jueves el catedrático de Filosofía del Derecho y Derecho Natural de la UNED, Antonio Fernández Galiano habló sobre la evolución del pensamiento universitario y la problemática actual, dibujando sin duda una visión pesimista, debido sobre todo a la masificación de las aulas universitarias y el poco rigor científico y profesoral que existe.

Alrededor de un centenar de estudiantes universitarios de toda España participaron en este Congreso. — (Foto LUIS)

En la clausura, que estuvo presidida por el titular de la Diputación Provincial, al que acompañaba el Rector de la Universidad de Valladolid Fernando Tejerina, otras representaciones académicas y varios diputados provinciales, intervino el joven pero prestigioso catedrático, decano de la Facultad de Derecho de la Universidad Complutense de Madrid y aspirante próximamente al puesto de Rector de la misma Gustavo Villapalos, que disertó sobre "Una Universidad para transformar la sociedad".

CRISIS EN LA UNIVERSIDAD

El señor Villapalos habló sobre la actual crisis de la Universidad, que definió como "profunda", aunque manifestó que la sociedad siempre supera estos baches y es de esperar que esta crisis se supere, confiando en un futuro mucho mejor, con cambios sin duda muy profundos tanto en la Universidad como en la sociedad, ya que los primeros influyen en lo que ocurre en la segunda. Más adelante dijo que la Universidad ha realizado siempre la labor de sembrar, cultivar, almacenar y ordenar, además de distribuir y hacer llegar a la sociedad los valores en los que ésta se basa para su caminar. Citó como objeto primordial de aquella el desarrollo de la ciencia y la transformación de la sociedad. "La Universidad —añadió— no debe ser rutinaria y si innovadora, debe autocriticarse, aunque sin pecar de hipercriticismo como ocurre ahora mismo, en la que no vemos nada positivo".

Gustavo Villapalos subrayó que la Universidad más que democrática —entendido al viejo estilo— debe ser participativa y se mostró totalmente en contra de que sea de todos y para todos, "lo que es un mito". Manifestó que es evidente que no es de todos ni para todos, porque no todos pueden estudiar en sus aulas, bien por motivos económicos bien por carecer de capacidad y preparación académica para ello. Se refirió al gravísimo problema de la masificación diciendo que había que tener en cuenta más la capacidad pedagógica que física de las facultades. "Hay que mejorar la calidad de la enseñanza, que no existe". Al respecto puso como ejemplo que el 88 por ciento de médicos españoles que intentaron ejercer la profesión en EE.UU. en los últimos años fueron rechazados por su pésima preparación. "El doce por ciento que lo logró pertenecía a alumnos de las facultades de Medicina de la Autónoma de Madrid y Navarra.

UN FRAUDE GIGANTESCO

Habló del gigantesco fraude de la Universidad española al admitir a miles y miles de alumnos sin preparación alguna, a los que se les da una formación muy deficiente. "Aquí sólo interesa el título —la titulitis—". Dijo que el analfabetismo de nuestros universitarios es preocupante y había que denunciar este "gigantesco fraude". Asimismo señaló que era partidario de una Universidad científica y de élite. "No puede haber millones de científicos, ni de otras profesiones". A pesar de todo dijo que era optimista.

Por su parte el Rector de la Universidad de Valladolid felicitó a los Grupos Universitarios Libres por esta iniciativa de estudio de la problemática de la Universidad y clausuró el acto el presidente de la Diputación Jesús Mañueco, pidiendo a los universitarios que trabajen por mejorar la sociedad y evitar la mediocridad. "En nombre de Palencia os exigimos que seais consecuentes con vuestro compromiso y colaboreis a mejorar la sociedad".

Los organizadores entregaron al señor Mañueco un regalo en reconocimiento de la extraordinaria colaboración que se les ha prestado desde la Diputación palentina.

El profesor Gustavo Villapalos durante la conferencia. — (Foto LUIS)

CONCURSO NACIONAL DE FOTOGRAFIA

El Instituto Nacional de Promoción de Turismo —INPROTUR— ha organizado junto a varias empresas colaboradoras, un Concurso Nacional de Fotografía que se celebrará con ocasión del proyecto «Un día en la vida de España».

—El citado concurso será libre y gratuito para todos los participantes que lo deseen, tanto aficionados como profesionales, asegurándose de que sus fotos se efectúen durante las 24 horas del 7 de mayo de 1987, día del auténtico maratón fotográfico.

—El trabajo, (un máximo de dos fotos por persona), ha de remitirse con un formulario oficial de participación.

—Las fotografías o diapositivas han de ser recibidas en Madrid no más tarde del 22 de mayo.

—Sólo se deberán mandar copias en papel y duplicados de diapositivas.

—Restricciones de tamaño: Las diapositivas no deberán exceder de 70 mm., y las copias en papel (BN o color) los 20 x 25 cm.

—Cada Comunidad Autónoma tendrá foto ganadora premiada.

—El ganador del Gran Premio Nacional será obsequiado por un lote de fabulosos premios donados por los patrocinadores del concurso.

Las 24 horas del 7-M en el proyecto «Un día en la vida de España» significa el haber elegido un día cualquiera donde se ofrece la oportunidad de producir fotografías extraordinarias buscando y anotando situaciones y acontecimientos de hechos cotidianos en la vida de nuestro país.

Más información y formulario de participación podrá adquirirse en esta dirección provincial sita en la calle Mayor, núm. 11-3.º (Edificio Cajapalencia), de 9 a 14 horas.

ENCARGADA/DO

Necesita importante fábrica de CORSETERIA Y LENCERIA, radicada en Vigo

Imprescindible posea amplios conocimientos y experiencia en:

— Organización de la cadena de producción
— Conocimiento profundo sobre la costura industrial
— Modistería
— Capacidad y carácter para dirigir personal

Se ofrece: Puesto fijo en plantilla una vez haya superado el período de prueba, en empresa estable con más de 15 años de antigüedad y en período de expansión.

Ingresos negociables sobre una banda de 75 a 100.000 pesetas mensuales, según la capacidad y valía del candidato (se estudiarían ofertas superiores para personas de mayor nivel).

Enviar historial personal a: CEOS, Gran Vía, 4, entresuelo, VIGO, o llamar al teléfono 22 16 09 en horas de oficina.

Indiquen teléfono de contacto.

Ref. 0073

M.C.D.2022

EL SIGLO XIX EN EL CICLO SOBRE LA HISTORIA CASTELLANO-LEONESA

INTENTOS DE CAMBIO Y LA LACRA DEL CACIQUISMO, POR CELSO ALMUIÑA

Celso Almuiña, durante su intervención.—(Foto LUIS)

Celso Almuiña Fernández, catedrático de Historia Contemporánea en la Universidad de Valladolid, director del Departamento de Historia Moderna y Contemporánea de América en la Facultad de Filosofía y Letras y licenciado en CC. de la Información, estuvo el jueves día 30 de abril en la Delegación de Cultura. Ofreció la penúltima conferencia del ciclo sobre la Historia de Castilla y León, titulada «Liberalismo y caciquismo».

Destacó reiteradamente que la idea fundamental que mueve a las gentes del XIX no sólo en Castilla sino en toda España y en parte del mundo es la de cambiar la sociedad, haciéndola pasar de aquella estamental basada en la estirpe y el linaje a otra de clases donde todos los hombres fueran iguales al nacer y con iguales posibilidades, es decir todos ciudadanos bajo una misma ley. Pero, este motor de cambio tropezará, señaló también, con un estado casi constante de enfrentamientos y guerras civiles larvadas cuando no trágicamente abiertas y con la lacra del siglo que no será otra que el caciquismo, al que definió como el «cáncer» de aquella sociedad y como un grupo de intermediarios entre el pueblo y el Estado, totalmente innecesarios que escondían bajo aparentes beneficios personales y sociales sus particulares intereses políticos.

Con estas ideas básicas hizo luego un recorrido, ilustrado con significativos ejemplos y datos, por los tres grandes períodos del siglo pasado: un primer tercio que se abre esperanzador batallando contra los franceses y al mismo tiempo anunciando tímidamente el deseo de transformación y de desarrollo; un segundo tercio con claros intentos de industrialización y de democratización del sistema político que será burlado una y otra vez por esos caciques y una tercera etapa restauradora que será en parte positiva porque si se logrará cierto desarrollo económico y una mejora de la calidad de vida pero nuevamente con la rémora negativa del caciquismo.

En medio de todo ello, profundas tensiones sociales, levantamientos, guerras carlistas y faltas de consenso para determinar el tipo de cambio deseable y con un final desalentador ante la pérdida de los últimos resquicios del que fuera esplendoroso imperio colonial español en América tras la guerra de Cuba.

II Ciclo de Iniciación al Teatro

EL GRUPO "AMANECER" Y SU REIVINDICACION DE UN LORCA VIVO

El grupo de teatro AMANECER nació hace un año en el Colegio Público Jorge Manrique de nuestra ciudad, como consecuencia de las actividades culturales del propio centro y participó en el I Ciclo de Iniciación al Teatro para escolares con un montaje en torno a «La casa de Bernarda Alba» de García Lorca. Este año ha repetido intervención en el II Ciclo y también en torno a Federico García Lorca, aunque con un espectáculo más amplio que es un primer acercamiento —por cierto realmente trabajado— a la personalidad y a la obra dramática del gran poeta granadino.

Bajo el título general «¡Federico vive!», estos jóvenes actores dirigidos por Vicente Pérez Herrero, nos ofrecen a un Lorca vivo en el ánimo de las generaciones jóvenes que le van conociendo a través de su obra —ya clásica— y lamentan una muerte tan trágica —en 1936— como las de sus dramas, dramas que por otra parte ellos definen como verdaderas tragedias aunque actualizadas con la constante de una búsqueda desesperada de identidad y de amor que termina siempre en muerte, y todo ello sobre un fondo de paisaje andaluz, amado por Federico.

Música de Albinoni, Beethoven, Bizet, Orff, Falla, Jarré, Mozart, Tangerine Dream, Tárrega, Tomita y Vangelis va separando los distintos cuadros narrativos y dramatizados, con un acompañamiento que emparenta con el coro de la tragedia clásica aunque aprovecha también los recursos de la expresión corporal. El montaje en conjunto tiene partes diferenciadas que dan datos sobre la vida y obra de Lorca en un plano de presentador - narrador; aparece también la figura del escritor jugando con las sombras chinescas para citar algunas de sus palabras propias y desarrolla en otro plano momentos culminantes de sus tres grandes tragedias poéticas: Bodas de sangre, Yerma y la casa de Bernarda Alba.

Y todo ello, en honor a la verdad de una forma bella por cuanto de propia tragedia y de poesía encierra la misma puesta en escena, desnuda de elementos formales y sólo integrada por actores en malla negra que dan vida a unas palabras que el grupo define como «constante amanecer».

Esta representación se celebró el jueves 30 de abril en el Principal, presentada por el director del grupo Eslabón que coordina el II Ciclo y por el del grupo Vicente Pérez y que es la penúltima sesión del curso. La clausura tendrá lugar el jueves 21 de mayo.

C. CENTENO

VIDA RELIGIOSA

Mañana, domingo, día de la Madre, como parte integrante de los cultos del mes de mayo que organizan las Congregaciones Marianas en la Iglesia de San Francisco, de los Padres Jesuitas, la misa de ocho estará especialmente dirigida hacia la conmemoración de esta fiesta y en ella se hará la oración por los Hijos.

Las Congregaciones Marianas invitan a todas las madres que quieran unirse a esta oración.

Diputación Provincial de Palencia

DEPARTAMENTO DE CULTURA

Presentación de la Obra «Ordenanzas Municipales de la Provincia de Palencia. Epoca Constitucional» elaborado por don Rogelio Pérez-Bustamante y don Faustino Narganes Quijano, en conmemoración del Centenario de don Ramón Carande Thovar.

Lunes. 4 de mayo.

Hora 13,30.

Salón de Actos Diputación Provincial.

FESTIVIDAD DE SAN JOSE OBRERO

EL CIRCULO CATOLICO CELEBRO A SU PATRONO

Los socios del Círculo Católico celebraron ayer la festividad de su patrono, San José Obrero.

Entre los actos programados destacó la procesión con la imagen del santo. En la fotografía vemos un momento de la misma.

(Foto LUIS)

UN MODO DE VIVIR LA EVOLUCION EMPRESARIAL

Buffetti

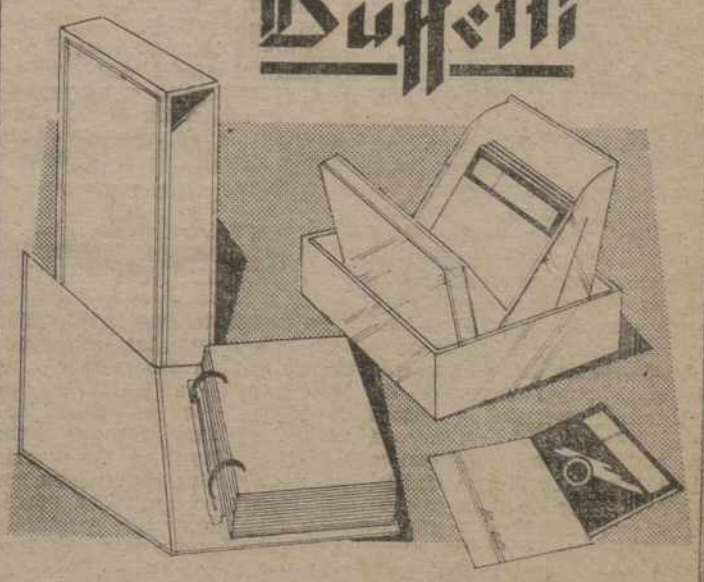

Un modo de vivir la evolución empresarial.
A nivel europeo .. Todo lo necesario en Fichas y Ficheros, talonarios, carpetas y subcarpetería (normal y de informática). Discos y ficheros de discos para informática. Libros de contabilidad, IVA e IRPF

Vea muestrario en FerMa

Colón, 27
telf. 746179
Palencia

M.C.D.2022

A LA MISMA HORA, PERO POR CALLES DISTINTAS

Manifestaciones de CC. OO. y UGT en la celebracion del Primero de Mayo

Del Salón a la Plaza Mayor discurrió la manifestación de UGT.—(Foto LUIS)

La desunión marcó ayer en Palencia la celebración del Primero de Mayo, fiesta de los trabajadores. UGT y CC.OO., las dos centrales sindicales mayoritarias organizaron manifestaciones por separado que además coincidían, si no por las mismas calles de la ciudad, sí en su hora de comienzo. Las razones alegadas por los dirigentes de ambos sindicatos para ir por separado eran de distinta índole, naturalmente. Para Antonio García, de CC. OO., si no fueron juntos es porque UGT no aceptó su invitación a la unidad. Por su parte, Javier Donis de UGT señaló que cuando todos los días los ugetistas de la Fábrica de Armas y de otras empresas y centros reciben insultos por parte de los representantes de CC. OO. parecía absurdo y "teatral" ir juntos al Primero de Mayo como si no pasara nada.

CC.OO. EN DEFENSA DEL EMPLEO Y DEL SALARIO

Así rezaba la pancarta que encabezaba la manifestación de CC.OO., que partió a las 12,30 de los Jardinillos para terminar en el Salón donde se leyó un manifiesto y tuvo lugar la representación de una parodia a cargo del grupo «Polichinela». Esta marcha recorrió las Avenidas Casado del Alisal, Manuel Rivera y José Antonio antes de situarse ante el Auditorio del Salón. Iba encabezada por el secretario de la Unión Provincial y otros miembros de la Ejecutiva y en ella podía verse a militantes del PCE y de Izquierda Unida, representantes de algunas asociaciones de vecinos y al número dos de la lista municipal de IU por Palencia Mariano San Martín.

Los gritos más coreados fueron ¡Paro no, trabajo sí!, ¡Reinosa, Humosa, así se hacen las cosas!, ¡Aquí se tortura como en la dictadura! y otros ciertamente más descorteses como el de ¡Qué pena me da, la madre de Solchaga no pudo abortar! Pancartas pidiendo empleo juvenil, empleo estable y contra el tope salarial, en número de trece y un ataúd simbólico en el que se leía «Aquí yace el trabajo y el salario digno» integraban la manifestación, a la que asistieron unas 300 personas.

En el salón fue leído un manifiesto definiendo el Primero de Mayo como la jornada internacional de lucha y solidaridad de todos los trabajadores, desde la unidad, la participación y las movilizaciones. En él se hablaba también del apoyo a los pueblos, como el nicaragüense, que luchan por su independencia y la repulsa a las dictaduras, así como una clara apuesta por un nuevo orden económico internacional. Se denunciaba la negativa política laboral del ministro Solchaga que sólo beneficia a los bancos y a las multinacionales, al tiempo que perjudica claramente a los parados y trabajadores y se abogaba por un futuro mejor de igualdad, solidaridad en defensa del empleo y del salario y con una política favorable a los trabajadores.

También se quemó en el acto final el ataúd que citábamos al principio y se representó una parodia de las dificultades para conseguir trabajo a través de las oficinas de empleo.

UGT POR LA SOLIDARIDAD CONTRA PERDIDA DE EMPLEO

La pancarta que encabezaba esta manifestación, que partió del Salón también a las 12,30 para llegar hasta la Plaza Mayor por las calles Teniente Velasco, Burgos, Don Sancho, Mayor y Secretario Vázquez, decía: «Luchemos por la solidaridad contra la pérdida de empleo». La portaban dirigentes ugetistas y políticos socialistas con los números uno de las candidaturas a las autonómicas y municipales de Palencia, Laurentino Fernández Merino y Heliodoro Gallego, respectivamente.

El grito más coreado por los aproximadamente trescientos manifestantes que iban con UGT fue el de ¡Contra el paro, solidaridad! Se veían pancartas de la Federación de Jubilados y Pensionistas de la UGT palentina, así como de las secciones sindicales del Hospital Provincial y Santa Bárbara, sin olvidar la de las Juventudes Socialistas.

En la Plaza Mayor, Javier Donis apostó por la solidaridad con el pueblo de Euskadi en contra del terrorismo y a continuación se leyó un manifiesto abogando desde la lucha de los trabajadores por una sociedad más libre, justa e igualitaria en la que la reivindicación fundamental sea la de una vida digna para todos frente a los abusos y las políticas desacertadas de los poderes económicos y por una eficaz lucha contra el paro y por el empleo para salir de la crisis. En ese sentido, hacía una llamada de atención al Gobierno y a las instituciones para lograr esa eficacia y que se tenga en cuenta a los más necesitados.

Al final de la lectura se cantó la Internacional puño en alto y posteriormente se invitó a los manifestantes a una fiesta en la Casa del Pueblo. También CC.OO. contó con un festival popular por la tarde.

La de CC.OO. partió de los Jardinillos y acabó en el Salón.—(Foto LUIS)

EL TIEMPO EN LA PROVINCIA DE PALENCIA

SE PREVE UN LIGERO AUMENTO DE INESTABILIDAD

La situación meteorológica es hoy en nuestra región de buen tiempo generalizado, aunque el cielo aparece nuboso con algunos chubascos y tormentas poco importantes en las zonas de montaña. El viento sopla flojo de componente Este y las temperaturas son ligeramente más bajas que estos días pasados.

En cuanto a la predicción para las próximas horas de este fin de semana, el Instituto Nacional de Meteorología señala un aumento progresivo de la nubosidad más acusado en la mitad norte de la Península con descenso de las temperaturas y riesgo de algunas tormentas, más probables en las montañas de la región. Los vientos flojos.

caja de ahorros y m.p. de salamanca

DIPUTACION PROVINCIAL
DE PALENCIA
SECRETARIA GENERAL

Se pone en general conocimiento que hasta el día 11 DEL PROXIMO MES DE MAYO, inclusive, pueden presentarse instancias para tomar parte en la oposición libre convocada por esta Excma. Diputación Provincial de Palencia para la provisión en propiedad de UNA PLAZA DE TECNICO DE ADMINISTRACION GENERAL, vacante en su plantilla de funcionarios.

Las solicitudes se presentarán en el Registro General de esta Diputación o por cualquiera de los medios regulados en la Ley de Procedimiento Administrativo.

Quienes deseen mayor información podrán recabarla en el Negociado de Personal de esta Diputación.

M.C.D.2022

Recuerdos viejos

- LAS CONSECUENCIAS DEL NUBLADO EN DUEÑAS
- EL DIARIO PALENTINO CONSIGUIO EL INDULTO PARA UNA POBRE MUJER
- DOS MUCHACHOS CON QUEMADURAS AL EXPLOSIONAR UN CARTUCHO
- NIÑO AHOGADO EN EL PISUERGA CUANDO JUGABA CON UNA BARCA

Hace 100 años

(Día 2 de mayo de 1887)

Aquella noche iba a ser iluminada la fachada de la iglesia de las Agustinas con motivo del solemne triduo que, en conmemoración del XV Centenario de la conversión de San Agustín, daba comienzo el día 3.

—o—

Falleció el magistrado suplente de la Audiencia de lo Criminal y abogado del ilustre Colegio de Palencia don José Calonge Carrasco. Había sido juez municipal en Palencia en distintas ocasiones.

—o—

El fuerte nublado del sábado 30 de abril había ocasionado daños en la provincia: una chispa eléctrica fue a caer a su paso por Dueñas en la torre de la iglesia, prendiendo fuego al maderamen de la escalera.

El vecindario logró cortar con hachas y otras herramientas la parte incendiada, evitando así que el fuego causara otros desperfectos.

—o—

En sustitución de don Cayo Rodríguez, que no había aceptado el cargo de diputado suplente por el distrito de Astudillo en la Diputación Provincial fue designado de Real Orden don Maximiliano Castrillo.

—o—

La Guardia Civil de Frómista detuvo y puso a disposición judicial a un vecino de Marcilla por suponerle cómplice en el delito de asesinato cometido en ese pueblo la noche del 21 de abril.

—o—

Cuando efectuaba el trasiego de sustancias espirituosas en la botica del Hospital San Antolín, una hermana de la Caridad tuvo la desgracia de que por la proximidad del residuo de fuego de la cocina se le prendiera la toca e incluso le llegaran las llamas a las manos. Sufrió graves quemaduras en la cara y se libró de mayor peligro por el rápido auxilio de sus hermanas, que la ampararon cuando salía al patio pidiendo ayuda.

—o—

El Diario Palentino publicaba el resultado de la votación de mesas en los cuatro colegios electorales de la capital, con los nombres de los presidentes y secretarios.

Hace 75 años

(Día 2 de mayo de 1912)

Este mismo periódico había conseguido con la carta de uno de sus colaboradores, que firmaba con el pseudónimo «Fiel de Fechos de Villaoscura», el indulto de una pobre mujer a la que se le había impuesto una pena de tres años, once meses y veintiún días por el delito de robar dos cuartillos de vino, tasados en 25 céntimos de peseta.

—o—

El gobernador civil había multado con 25 pesetas a tres sujetos detenidos por promover un monumental escándalo en la taberna de Demetrio Ortega.

—o—

Aquel 2 de mayo, fiesta nacional, permanecieron cerradas las oficinas públicas y en los centros oficiales ondeó la Bandera.

—o—

El alcalde ordenó la cremación inmediata de una res que al ser degollada en el Matadero mostró que no estaba en condiciones de consumo, según había comunicado el inspector de carnes.

—o—

El jefe del Cuerpo de Agentes Urbanos don Santiago Ruiz Mata presentó su dimisión al alcalde por asuntos estrictamente familiares y la autoridad se la aceptó.

—o—

Un joven, que había sido expulsado del domicilio paterno por querer pegar a sus padres, promovió un gran escándalo en la estación blasfemando y desatendiendo a un vigilante hasta que éste le detuvo y le condujo a la Inspección.

Se trataba de un sujeto con malos antecedentes y pasó a la cárcel durante una quincena.

Hace 50 años

(Día 2 de mayo de 1937)

El Rectorado de la Universidad de Valladolid accedió a la solicitud de la Asociación de Maestros Católicos de Palencia y declaró festivos los dos días siguientes al de la Pascua de Pentecostés, 17 y 18 de mayo, con el fin de que el Magisterio primario pudiera asistir al Cursillo de Formación Religiosa y Patriótica organizado por esa Asociación.

—o—

Los niños del grupo escolar número 1 de Saldaña habían dedicado una novena a la Virgen del Pilar pidiendo por los defensores de la Patria. Los pequeños entregaron 10 pesetas y otras 10 la maestra para la suscripción nacional.

—o—

Dos muchachos de 15 años resultaron con quemaduras, uno de ellos de pronóstico reservado en la mano derecha, y otro leves en ambas piernas, producidas al provocar imprudentemente la explosión de un cartucho machacándole con una piedra.

Hace 25 años

(Día 2 de mayo de 1962)

Un niño de once años, domiciliado con sus padres en Torquemada, jugaba con otros amigos de su edad en una barca a la orilla del Pisuerga. En un momento dado, la barca se fue hacia el medio del río y los chiquillos, asustados, se arrojaron al agua para ganar la orilla. El citado al principio cayó en un sitio profundo y como no sabía nadar se hundió en la corriente y murió ahogado.

—o—

La festividad de San José Artesano se celebró en Palencia con diversos actos de carácter religioso y popular, a los que asistieron diversas representaciones sindicales.

También se celebró el 1 de mayo en la iglesia de las Claras una fiesta solemne en honor de San Antonio de Padua, con ocasión del descubrimiento de la estatua del glorioso taumaturgo que había sido erigida en el patio exterior contiguo al templo.

—o—

En la sesión extraordinaria celebrada por el Ayuntamiento se vio y aprobó un dictamen de la Comisión de Festejos que incluía dos propuestas para la celebración de corridas y novilladas en las ferias de Pentecostés y San Antolín. El Pleno aprobó en relación con ello dos contraofertas a la empresa de la plaza de toros: una de subvención de noventa mil pesetas para las dos corridas de San Antolín y novillada picada en Pentecostés y otra de setenta mil pesetas para una corrida y una novillada picada en San Antolín y otra novillada picada en Pentecostés.

—o—

El lunes 30 de abril se había celebrado la prueba automovilística correspondiente al X Rallye Nacional del Real Automóvil Club de España (RACE), que tenía a Palencia como lugar de paso, control y prueba puntuable, encargándose la Escudería Palentina de organizarlo.

Debido al trágico accidente sufrido por el coche número 20 que conducía Felipe Falcó, Marqués de Pons, con su hermano Carlos como copiloto, hijos del Duque de Montellano presidente del RACE, accidente en el que murió Felipe, así como el conductor y uno de los ocupantes del coche con el que colisionaron, el X Rallye se había visto diezmado de participantes. Después del suceso, ocurrido en la provincia de Albacete, se retiraron de la carrera todos los coches siguientes al número 20. De esta forma, en Palencia sólo participaron 19 coches disputando una prueba de velocidad pura en la subida del Monte El Viejo.

a. Galiarra s. a.

SISTEMAS PARA LA GESTION EMPRESARIAL

Agradecerá su asistencia a la presentación de los últimos productos en **ORDENADORES PERSONALES**, Comunicaciones (Redes Locales y Multipuestos) sobre los mismos, así como las últimas novedades en **OFIMATICA**.

Se llevarán a cabo demostraciones específicas para los diversos usuarios, tanto a nivel Profesional como de Empresa con arreglo al los **horarios de 10,30 a 2** y de **5 a 9 de la tarde**, y fechas siguientes:

- Días 5, 6, 7 y 8 — **ALMACENES, COMERCIOS, FABRICAS** (Contabilidad, IVA, Gestión Comercial, etc.).
- Días 5, 6 y 7 — **FARMACIAS, AGENTES DE SEGUROS, ARQUITECTOS.**
- Días 5 y 6 — **OPTICAS, DROGUERIAS, ALIMENTACION, CONFECCION CALZADO, etc** (Ordenador Punto Venta) **DISEÑO DE COCINAS**.
- Días 6 y 7 — **AYUNTAMIENTOS** (Contabilidad Presupuestaria, Tasas, Padrones, etc.).
- Día 6 — **ASESORIAS Y GESTORIAS** (Multipuesto).
- Día 7 — **NOTARIOS** (Gestión Notarial Informatizada) — **MEDICOS** (Estomatólogos, Ginecólogos, etc.). —Software específico—
- Días 7 y 8 — **ABOGADOS Y PROCURADORES** (Labor Administrativa y jurídica de un Bufete).

DECLARACIONES DE LA RENTA
NOMINAS Y SEGURIDAD SOCIAL

- Durante todas las jornadas del Forum, se realizarán demostraciones de las últimas novedades de fotocopiadoras, escritura electrónica y sistemas de oficina.

HOTEL CASTILLA VIEJA • C. Alisal, 27

Durante los días de la presentación todas las compras gozarán de **Condiciones Especiales**. Igualmente se podrán realizar con el

CREDITO olivetti (12 meses sin recargo)

Por cada Empresa o Profesional, se hará entrega de un boleto numerado para el sorteo de 2 **máquinas de escribir electrónicas**, modelo **Compact 50 OLIVETTI**.

M.C.D.2022

Instituto «Alonso Berruguete»

I Semana Informativa sobre Estudios y Profesiones

El Instituto de Bachillerato "Alonso Berruguete", de nuestra ciudad, ha organizado su I Semana Informativa sobre Estudios y Profesiones, que dará comienzo el próximo lunes.

PROGRAMA

LUNES, 4:
16 horas: Presentación por el director del I. B. "Alonso Berruguete", D. José Luis Jiménez.
16'15 h.: Realización de tests informativos.
17'15 h.: Directrices generales para la elección de carrera y profesión. Abanico de posibilidades. Por el profesor don Emilio García Lozano.

MARTES, 5:
16 h.: El futuro profesional.
17 h.: Información especial para los alumnos de segundo curso de BUP sobre la elección de asignaturas en el próximo curso. Test informativo.

MIERCOLES, 6:
18 h.: Función e importancia de los padres para el futuro profesional de sus hijos (charla dirigida a los padres de alumnos), por el profesor don Emilio García Lozano.

JUEVES, 7:
17 h.: Audiovisual a cargo del óptico D. Pedro Melero García.
17'30 h.: Coloquio del alumnado de tercero de BUP y COU con una amplia representación profesional palentina:
D. Santiago Alvarez, ingeniero técnico; D. Gregorio Baz director de banco; Dña. Belén Benito Aragón, técnico de empresas turísticas; D. Javier Fernández Cartujo, técnico de peluquería; D. Emilio García Lozano, profesor y moderador; D. Pedro Luis García Polanco, técnico de Fasa Renault; D. Ricardo Gutiérrez Sáncho, abogado; D. Pedro Melero García, óptico; D. Juan Carlos Pérez Aparicio, aparejador y profesor, y D. José Miguel Valenceja, estudiante universitario.

CLAUSURA

VIERNES, 8:
13 h.: "La Universidad: ¿una solución o un problema?" conferencia a cargo del doctor D. Millán Bravo Lozano, catedrático de Latín de la Universidad de Valladolid.

Hasta el 8 de mayo en la Delegación de Cultura

EXPOSICION DE OLEOS EN TORNO A SAN MARTIN DE PORRES

Algunos óleos de esta exposición en torno a San Martín de Porres — (Foto LUIS)

Dentro de los actos conmemorativos del XXV aniversario de la Cononización de San Martín de Porres, organizados por los PP. Dominicos de Palencia, el jueves 30 de abril se inauguró en la Delegación de Cultura una exposición de óleos de los artistas Blanca Chávarri y Godofredo Aragón en torno a la vida del humilde mulato que llegó a Santo por sus servicios ejemplares y constantes a la humanidad.

Este religioso dominico nació en Lima (Perú) en 1579 y estableció en su ciudad natal el primer orfanato, después de haber prestado ayuda y consuelo a los más necesitados desde su más tierna infancia. Murió en Lima en 1639 y fue canonizado por el Papa Juan XXIII en 1962, hace ahora veinticinco años.

Los diecinueve grandes óleos de Blanca Chávarri así como los siete de pequeño formato de Aragón nos muestran diversas escenas de la vida de este entrañable Santo, popularizado en publicaciones y en el cine como «Fray Escoba» aludiendo a su afán por desempeñar las tareas más humildes para servir a los hermanos de su comunidad dominica. Es una pintura realista en su enfoque aunque claramente idealizada para transmitir de una forma evidente la santidad del personaje, a quien se representa generalmente con el aura rodeando su cabeza y siempre en tareas de ayuda al prójimo o de contemplación divina y oración. Es quizá una llamada de atención sobre su ejemplaridad y piedad y sobre todo hacia su enorme amor a los demás, objetivo que persiguen los dominicos con esta conmemoración y que viene a resumirse —tambien gráficamente en estos óleos— en recordar la imagen y la vida de San Martín de Porres y en venerar su obra, que aunque humilde no fue por ello menos estimada ni estimable.

Esta exposición puede visitarse en la sala de la Delegación de Cultura hasta el 8 de mayo, en horario de 11 a 13 horas y de 17 a 21 horas los días laborales y de 11 a 13,30 horas los festivos.

La fiesta grande de esta conmemoración tendrá lugar el miércoles 6 de mayo en la iglesia conventual de San Pablo con misas por la mañana en honor del Santo a las 8, 9 y 12 horas y por la tarde Rosario y misa solemne a las 19,15 horas.

¡Audiencia pública!

Allanamiento de morada, atentado y lesiones

Sobre la 1 del día 23 de septiembre de 1985 el procesado Leonardo I. S. fue sorprendido por Martín Antolín y esposa, acompañados de un vecino, cuando se encontraba dentro de una habitación del domicilio del señor Antolín en Hornillos de Cerrato, en la que había penetrado después de romper un crisial de una ventana. Los daños causados en la ventana han sido valorados en 1.300 pesetas, sin que sustrajera nada de dicho domicilio.

La defensa del procesado estuvo a cargo del letrado don Julio Baquero y la representación del procurador doña Aurora Ramirez.

El ministerio fiscal solicitó un año de prisión menor, accesorias y multa de 30.000 pesetas con arresto en caso de impago y costas y que indemnice a Martín Antolín con 1.300 pesetas.

La defensa solicitó la absolución con costas de oficio.

—o—

El procesado Emiliano M.C. a las 11 horas del día 13 de octubre de 1986 a la altura del kilómetro 3 de la carretera de Torremormojón en término de Ampudia y como consecuencia de las diferencias que mantenía con miembros de la Guardia Civil, mandó a éstos que hicieran una denuncia del procesado por una infracción de caza, lo que dio lugar a un forcejeo violento entre dichos agentes, resultando lesionado uno de éstos, lesiones de las que curó a los siete días.

La defensa del procesado estuvo a cargo del letrado don Agustín Calderón y la representación del procurador don Luis Herrero.

El fiscal solicitó por el delito seis meses y un día de prisión menor y por una falta de lesiones quince días de arresto menor y que indemnice al perjudicado con 15.000 pesetas.

La defensa solicitó la absolución y las costas procesales de oficio.

Quintos del reemplazo 1939

MISA Y ALMUERZO DE CINCUENTENARIO EL PROXIMO SABADO

Anteriormente, por diversos medios de comunicación, dimos a conocer la idea de unos cuantos mozos del reemplazo de 1939, que fue movilizado durante la guerra civil, año 1937, de conmemorar el cincuentenario de nuestra incorporación a filas, estimando que las fechas idóneas serían las de la primera quincena de mayo.

Se ha fijado como fecha de los actos conmemorativos, el sábado, día 9 de este mes.

Entendemos que estar vivos después de cincuenta años, es motivo suficiente para vivir una jornada de reencuentro y convivencia.

ACTOS

Misa a las 13 horas, en la iglesia de S. Francisco (Jesuitas).

Almuerzo: A las 14,30, en el restaurante Carlos V, sito en la calle D. Sancho, 2 (bajos del Casino) teléfono 74 02 18

Ambos actos son voluntarios y pueden asistir los quintos con los familiares que lo deseen.

El plazo de retirada de las tarjetas para la comida finaliza el día 7 de mayo a las 18 horas, siendo el precio del cubierto 1.500 pesetas.

Grupos electrógenos
ALQUILER Y VENTA
suministros y montajes f.carro DOCTOR CAJAL, 5 Y 7 - ☎ 724050 - PALENCIA

EL FOTOGRAFO EDUARDO CONSIGUIO DOS NOMINACIONES PARA LOS GOYA-87

El fotógrafo profesional palentino Eduardo Fernández de la Fuente ha obtenido dos nominaciones para los Goya-87, en la selección de fotografías para la Exposición Nacional de Zaragoza.

Aunque las obras de Eduardo no lograron el galardón final, al haber conseguido su selección en dos de los apartados de la Exposición supone un gran éxito a nivel nacional.

Las nominaciones de la obra de Eduardo fueron conseguidas en los apartados de Reportaje e Industria, que junto con los de Retrato y Creatividad configuraban las especialidades del certamen.

A las felicitaciones que Eduardo ha recibido por este reconocimiento de su buen hacer profesional, añadimos la nuestra, con la alegría de un triunfo palentino.

M.C.D.2022

Nuevo Renault 9

En tu línea.

Así es el nuevo RENAULT 9.
Un nuevo diseño. Cambian las formas. Surgen nuevas líneas que reflejan algo más que una nueva época; todo un estilo de vida.
El nuevo RENAULT 9 pone en marcha una nueva imagen. Un nuevo concepto de diseño. Más moderno. Mucho más actual.
Una nueva línea. Una nueva dimensión. Todo esto en una amplia gama, fiel reflejo de las últimas exigencias en torno a línea, potencia y confort.
Si quieres verte reflejado, acércate hoy mismo a cualquier punto de la Red Renault. Descubrirás el nuevo RENAULT 9. Reflejo de ti mismo.

Más de 1.450 puntos de asistencia en toda España.
RENAULT recomienda lubricantes elf

M.C.D.2022

Guia MEDICA

MARIA ANGELES FERNANDEZ APARICIO
MATERNOLOGO DEL ESTADO
GINECOLOGIA Y PLANIFICACION FAMILIAR
HORARIO DE CONSULTA: Previa cita
C./ Alfonso VIII (esquina S. Juan de Dios), núm. 2, 1.º, B
Teléfono 72 24 72

DR. DANIEL HEDROSA
CHEQUEOS
Exploración completa de todo el organismo mediante el empleo de las técnicas más diversas y de los aparatos más actuales.
Consulta diaria previa petición de hora
Avenida Modesto Lafuente, 3, 1.º B Telefono 72 88 68

JUAN LUIS DELGADO BREGEL
Especialista en APARATO RESPIRATORIO y CIRUGIA TORACICA
PRUEBAS DE ALERGIA RESPIRATORIA
C/ General Mola, 53 1.º A (Edificio Seminario)
CONSULTAS DE DE 1-2 y 5-7 — Tfnos. 75 06 68 - 74 00 60

ALBERTO RAMOS FERNANDEZ
ESPECIALISTA EN ENFERMEDADES DEL CORAZON POR EL INSTITUTO NACIONAL DE CARDIOLOGIA DE MEJICO
Consulta: 4 tarde previa cita
C/. Alfonso VIII (esquina S. Juan de Dios), núm. 2, 1.º, B.
Teléfono 72 24 72

Dr. D. JOSE LUIS ALONSO TRECEÑO
JEFE DE SERVICIO DE OTORRINOLARINGOLOGIA DE LA RESIDENCIA SANITARIA "LORENZO RAMIREZ"
GARGANTA, NARIZ, OIDOS
Consulta previa cita. Plaza Isabel la Católica, 2, 2.º
Teléfonos: 74 53 79 y 74 31 55

FERNANDO MARTINEZ FRAILE
CIRUJANO - UROLOGO
Riñón, Vías Urinarias, Fimosis, Vasectomías, etc.
Consulta de 4'30 a 6 excepto sábados
c/ Valentín Calderón, 17, 1.º C — Tfno. 72 58 66

Dr. JULIO AGUADO MATORRAS
ESPECIALISTA EN MEDICINA Y CIRUGIA DE LA MUJER
P A R T O S
CONSULTA a las 11, previa peticion
Colón, 55, 2.º — Teléfono 74 88 22
Operaciones y urgencias: Clínica de la Cruz Roja. Tfno. 724100

JOSE LUIS H. CAÑAS
GINECOLOGIA — PARTOS
CENTRO DE PLANIFICACION FAMILIAR
Consulta de 4 a 6 — Previa petición de hora
Avda. Modesto Lafuente, 15, 3.º D — Teléfono 72 72 30

GABINETE DE PSICOLOGIA APLICADA
— ORIENTACION - REHABILITACION
— Problemas del Aprendizaje: RETRASOS DISLEXIAS
— Trastornos del lenguaje y personalidad
Mayor, 103 (antes 147), 1.º Dcha. Tfno. 74 16 26 PALENCIA

DTR. C. ORTEGA MATILLA
PSIQUIATRIA - PSICOTERAPIA
Sigar Centro portal 1, 3.º A. Tfno. 74 31 12
Consulta: lunes y viernes desde las 3

Dr. Godofredo Martín González
TRAUMATOLOGIA Y ORTOPEDIA
Consulta: De lunes a viernes, a las 4'30 horas
Avda. José Antonio, 29, 1.º D — Teléfono 72 55 27
URGENCIAS Clínica de la Cruz Roja

EDUCACION DE ADULTOS

Reunión en Palencia de responsables de 12 provincias

A lo largo de los días 29 y 30 de abril ha tenido lugar en el CEP de Palencia una reunión de trabajo sobre Educación de Adultos dirigida y coordinada en mutua colaboración por las Subdirecciones Generales de Formación del Profesorado y de Educación Permanente del Ministerio de Educación, con la presencia de los respectivos asesores técnicos, Mercé Romans y Gregorio Delgado.

Han asistido los responsables de Formación de Adultos de las provincias de Albacete, Badajoz, Baleares, Cáceres, Ciudad Real, Huesca, Madrid, Palencia, Valladolid y Zaragoza.

En un ambiente de trabajo intenso, se ha estudiado con profundidad cuanto atañe al mundo de la Educación de Adultos en los planes provinciales en coherencia con los planteamientos del Libro Blanco correspondiente.

Se han aportado las exigencias de estas doce provincias de forma que sirvan de base para el resto de las provincias del territorio MEC. Este tipo de reuniones tendra su continuidad en Segovia a donde acudirán todos los responsables de Educación de Adultos de las provincias que dependen del MEC, y donde se perfilara el diseño definitivo.

En el CEP de Palencia se ha producido el primer encuentro no sólo buscando la descentralización, sino también la aproximación a los problemas reales de las provincias. Y así, en un momento del desarrollo de estas sesiones de trabajo se incorporaron la mayoría de los profesionales de Educación de Adultos de Palencia.

A modo de conclusiones podemos indicar que se han elaborado los guiones de evaluación de los planes provinciales, así como iniborradores de jornadas iniciales y de planificación. Igualmente se ha diseñado la formación inicial de los educadores que se incorporan por vez primera a los programas de educación de adultos.

Finalmente, se ha perfilado el proyecto de un curso para responsables de formación de Educadores de Adultos, que será desarrollado en su momento por grandes expertos en este campo.

CLINICA DENTAL
Dr. MIGUEL ANGEL GARCIA PEREZ
Plaza Mayor — Pasaje, num 12 2 B
Tfno 75 04 24 — Previa petición de hora
PALENCIA

CIRUGIA PLASTICA ESTETICA Y QUEMADOS
DR. CASADO
Consultas: tardes previa cita
C/ Doña Urraca, 7 — Tfno. 74 00 74 — PALENCIA

Dr. PROCULO ANDRES G. CUENA
Consulta de 12 a 2 - Teléfono 72 20 64

DR. MANUEL BUISAN CITORES
PEDIATRA S. S. POR OPOSICION
ESPECIALISTA DEL ESTADO POR OPOSICION
Plaza Isabel la Católica, 2, 4.º — Tfno. 74 33 18
Consulta a las 3'30. Previa petición

Dr. PABLO MARTIN ALVAREZ
MATERNOLOGO DEL ESTADO POR OPOSICION
Partos, Ginecologia, Cirugía de la mujer. Esterilidad
Consulta previa petición de hora
C/ Teniente Velasco, 17, 1.º — Tfno. 72 26 38 — PALENCIA

B. AGUAYO LORENT
TRAUMATOLOGIA Y ORTOPEDIA
CONSULTA: Juan de Castilla, 4, 3.º C
URGENCIAS: Clínica Virgen de la Salud
Teléfono 74 73 99

CLINICA DENTAL
Dra. CARMEN NAVARRO • Dr. JAIME ARAGON
C/ Colón, 37, 1.º A — Tfno. 74 73 54 — PALENCIA

JOSE HERRANZ GARCIA
MEDICO - DENTISTA
Odontólogo de la Seguridad Social
Plaza S. Lázaro, 2, 2.º Izda. — Tfno. 74 34 38 — Palencia

CLINICA DENTAL
LUIS BRAVO POLO
Médico - Ortodoncista: Estomatología infantil.
Consulta: Previa petición de hora
Teléfono 74 38 15
Onésimo Redondo, 1, 2.º (Esquina Mayor, 7)

CLINICA DENTAL
MIGUEL ANGEL GARCIA PEREZ
CARRION DE LOS CONDES
c/ Piña Blasco, 5, 1.º B — Tfno. 88 08 09
Consulta: Tardes de 4 a 8, los jueves mañana de 10 a 2 tarde de 4 a 8.
y en
MELGAR DE FERNAMENTAL
Consulta: Los lunes, miércoles, viernes y sábados de 10 a 2

FARMACIAS DE GUARDIA

Sábado, 2: Don José Luis Tejedor Jimeno (Teniente Velasco, 15) y doña María Mercedes Aguado Martínez de Azcoitia (Los Abetos, Pol. Eras del Bosque).

Domingo, 3: Dña. Pilar Mañero Pérez (Avda. San Telmo, 13), don Carlos de Fuentes Fenech (Mayor 66) y doña Begoña Velasco Sáinz de Aja (Paseo del Otero, 65).

SERVICIO NOCTURNO

Don José María Fernández Nieto (Mayor, 40), Tfno. 742470 Diariamente desde las 10'30 de la noche.

EDUCACION MATERNAL
Dr. PAJIN
(Preparación para el parto)
Colón, 31, 2.º C. Tlf. 74 07 59
PALENCIA

CENTRO MEDICO CASTELLANO
LASER TERAPIA
ACUPUNTURA
MAGNETOTERAPIA
MEDICINA GENERAL
MEDICINA NATURISTA
Consulta previa petición hora
Teléfono 749430
C./ DON SANCHO, 3

M.C.D.2022

Palabras Mayores

P. ALBERTO A. TORRES, S.J.

PATERNALISMOS

(San Pedro, primera carta, 1, 17-21)

Los antiguos, cuando oían algo moral o religiosamente detonante, se rasgaban las vestiduras (y supongo que luego se las darían a la mujer para que las cosiera...). Los modernos, más económicos, no se las rasgan pero igualmente se pasman.

Por ejemplo, si ahora escribo que no conozco a Dios. ¿Posible...? Como lo oye. ¿Entonces...? Entonces, nada; siempre me limité a exponer la palabra de Dios que suena en los libros sagrados, y esto con absoluta honradez. Hizo bien el lector con hacer caso.

Pero, vamos, no es como para pasmarse; lo mismo le ocurrió a Moisés, el caudillo de Israel y confidente de Dios. Y Jesús dijo alguna vez que «nadie conoce al Padre sino el Hijo y aquél a quien el Hijo se lo quiere revelar». Nos lo ha revelado al lector y a mí, a los usufructuarios de la fe. Pero es una revelación parcial, bloqueada por los misterios.

PATERNALISMO

Por ejemplo, Dios como Padre. Piensa el lector en lo que su padre hizo por él, por ella, y ve que no coincide con lo que Dios hace por usted. A los primeros cristianos no había forma de meterles el Padrenuestro en la cabeza; por eso en la Misa hay que animarlos: «Nos atrevemos a decir...».

Y, de padre, paternalismo, palabra que tiene mala fama y peor prensa en el mundo. Es un vocablo que viene del inglés y significa la actitud y conducta de los padres, de cualquier superior, con hijos inferiores, súbditos, etc., cuando los tratan como a menores de edad.

Hay muchos paternalismos: familiar, político, social, eclesiástico, etc. Que tienen otros nombres: totalitarismo, caciquismo, clericalismo... De emancipación, autonomía, libertad, etc., no, nada. Del derecho a opinar, equivocarse, decidir, etcétera, mejor nada.

No, ¡qué va! Aquí no pongo ninguna carga ni a la autoridad por arriba ni a la obediente por abajo, que que ahí está el cuarto mandamiento para quitarme la razón de un papirotazo. Pero sí afirmo que la autoridad divina tiene poco de mando y mucho más de servicio, y la obediencia tiene todo de respeto, ejecución y colaboración

CLERICALISMO

Es lo mismo cuando sacerdote, obispo, etc., trata a los cristianos como menores de edad a perpetuidad. Cuando lo espirituoso de las órdenes sagradas se les sube a la cabeza y montan una tarima a un metro por encima de las cabezas de todos los demás para bien ver y más mandar. Jesús dijo: «El Hijo del hombre no ha venido a que le sirvan, sino a servir».

Clericalismo es el integrismo doctrinal, sobre todo el moral, cuando sale más respetuoso del sábado que del hombre, es decir, menos del hombre que de la ley, más exigente del cumplimiento mecánico que del amor, irrespetuoso con la conciencia personal, la debilidad real, etc. Jesús dijo que primero el hombre y luego la ley, antes la misericordia y después la justicia.

Clericalismo es la contestación de los contestatarios, revolucionarios de estructuras, aventureros de la teología, de los principios morales, etc. Ya dijo Jesús que «no he venido a destruir la ley sino a cumplirla» y perfeccionarla.

PATERNIDAD

Dios, que se revela al h o m b r e gradualmente, se presentó como paternalista en una sociedad patriarcal o matriarcal. Jesús presentó a Dios como padre: ya no sois menores bajo tutela, sino hijos herederos, así por San Pablo. Dios es padre y ejerce, eso sí, autoridad.

Pero cada uno tiene que cargar con la responsabilidad de su libertad, con los riesgos de su autonomía y, en lo que falle, contar con la misericordia del Padre. Porque eso sí, la ley, el mandamiento, los principios... ahí están y no para adornar el paisaje, sino para dignificar la vida libre, pero no independiente, del hombre.

LOS "ALCALDABLES": IZQUIERDA UNIDA

ANTONIO HERREROS. LA EXPERIENCIA

"SEGUIREMOS NUESTROS PROPIOS COMPROMISOS, SIN CERRARNOS A LA COLABORACION DE LOS DEMAS"

—Cuidado, Herreros, que el infarto no perdona ni a los médicos...

Antonio Herreros Herreros, candidato de Izquierda Unida a la alcaldía, se sonríe. "Hay días, me dice, que desayuno en Palencia, como en Ponferrada y ceno en Guardo". Ha llegado con algún retraso a nuestra cita, pero le agradezco los encajes de bolillos, que ha tenido que hacer buscando tiempo para acudir a la charla.

—Ocho años ya en el Ayuntamiento y vas a por cuatro más. ¿Es que buscas el "premio al aguante"?...

—Se ha adolecido de contar con partidos estructurados con cierta tradición, por lo que nadie quiere privarse de la experiencia. Yo me vi metido en los asuntos municipales y la coalición de Izquierda Unida ha creído que se debe rentabilizar la mía.

—¿Y no será muchos doce años de concejal?

—Creo que no y lo digo a título personal. Si hubiéramos tenido mayores responsabilidades y contado con más concejalías, no habría sido necesario especializarse en determinados temas, pero al asistir a la política municipal desde los planteamientos de uno sólo, la parcela de experiencia ha resultado reducida. Con los resultados, que vamos a obtener, podremos diversificarnos y "jubilarnos" algunos para trabajar en otras áreas.

—Además de cierta "solera", ¿qué aportará tu veteranía?

—Los últimos años han constituido una prueba de fuego, que no deseo a nadie, en la que tantas veces he tenido que ser fiel de la balanza intentando operar con responsabilidad, lo que me ha deparado episodios desagradables. Mantendré el mismo rigor y justeza.

—Que Izquierda Unida anunciara sólo parte de la candidatura, ¿significa que no tenéis prisa o que vuestras aspiraciones son mínimas?

—La lista está completa ya. Comenzamos haciendo una relación numeral para ver a quién interesaba; luego has de pensar que no es lo mismo funcionar en un partido, que en el ámbito de una coalición.

—¿Cuál sería para ti un buen resultado?

—Izquierda Unida está subiendo; quiero decir que posiblemente rebasemos los resultados de la primera legislatura, cuando los comunistas obtuvimos tres concejalías. Tenemos esperanzas de conseguir cuatro o cinco, como sumo.

ANTONIO HERREROS

—¿Y de dónde procederán los votos para ello?

—Poseemos un análisis objetivo, que proclama que las cercanas elecciones se celebrarán dentro de un contexto político claro, incardinado en cuanto está ocurriendo: movilizaciones, actitud del Gobierno, escasa participación ciudadana, nula negociación de los interlocutores sociales, etc. Es un hecho evidente que los trabajadores se han cansado de esperar el cambio; más aún, Alfonso Guerra ha declarado que el cambio ya está hecho. De esa decepción y cansancio vendrán nuestros votos.

—Mucho se ha hablado del vergonzante espectáculo de la "derecha de intereses", rota por fulanismos, pero también a los comunistas os ha ocurrido algo similar. ¿Hasta qué punto incidirá en vuestras aspiraciones al Ayuntamiento?

—Hay que verlo desde diferentes aspectos. Por lo que a Palencia respecta, el "espectáculo" que ha ofrecido la derecha ha sido evidente; partió cómodamente mayoritaria y por los fulanismos se destruyó la mayoría. Las disensiones nacionales del PCE apenas si han causado mella aquí, desde que lo retomamos a principios de los años setenta. Pero hay un hecho relevante: ahora partimos con un criterio de unificación. Hemos apostado por un proyecto estratégico de unidad y esto nos va a dar ventajas sustanciales.

—Tal como se presenta el panorama, ¿podrá funcionar el Ayuntamiento?

—En alguno de los últimos plenos apelé a los compañeros de la Corporación para no dejar esta herencia, porque sería nocivo mantener la misma situación de belicosidad, que, sinceramente, temo que se va a dejar traslucir en la próxima legislatura, por lo que algunos continuaremos apostando por la sensatez.

—¿Sois conscientes de que si no hay enmienda la ciudadanía acabará volviéndoos la espalda?

—Lo soy plenamente. Yo lancé una frase con una reflexión clara: que si no conseguimos aunar mínimamente criterios, terminaremos de mala manera, perseguidos, simbólicamente, claro, a patadas por los ciudadanos, al haber evidenciado una cierta incapacidad e intolerancia para luchar por los intereses de Palencia.

—Personalmente, ¿Ayuntamiento o Cortes de Castilla y León?

—No están reñidos. En nuestro criterio lo único que sobra, y no en un futuro inmediato, son las Diputaciones. La entidad de los Ayuntamientos hay que entenderla vinculada directamente a la ciudadanía. Nuestras Cortes regionales deben adquirir rango prioritario en cuanto constituye el equilibrio de la Comunidad Autónoma y desde ahí, dirigir la mayor parte de los acontecimientos políticos de la región, restando los reinos de taifas, en que las Diputaciones se han convertido y vinculando, en cambio, los alcaldes a las Cortes castellano-leonesas.

Por otro lado, nosotros buscamos un pacto entre las instituciones, de respeto y colaboración; si en cualquier Comunidad Autónoma esto es necesario, la nuestra lo precisa a ultranza.

—Háblame de vuestra candidatura.

—Te decía antes que hemos buscado la voluntariedad; luego sí ha existido cierta priorización, pero el componente sociológico responde a la izquierda real, de manera que casi todos los candidatos están vinculados a actividades políticas, movimientos ciudadanos, aspectos sindicales, etc. Profesionalmente hay de todo: gentes de la calle y otros con marcadas responsabilidades. Estamos muy satisfechos.

—Para terminar, ¿una síntesis del mensaje de Izquierda Unida a los palentinos?

—Primero, un aspecto peculiar: la responsabilidad, el rigor y la justeza. Una segunda cuestión, más amplia: la participación. La conflictividad actual hunde sus raíces en la falta de diálogo: hay que dialogar, negociar. Vamos a seguir en la misma trayectoria, con nuestros propios compromisos, sin cerrarnos a la colaboración con el conjunto de los grupos políticos, que configuren la próxima Corporación.

oOo

La conversación, pues Herreros tiene una envidiable capacidad de síntesis, ha sido rápida; aún sobran unos minutos para que él acuda a la próxima tarea política y charlamos cerrado el bloc y desconectado el "Sanyo". Las palabras retornan a la crisis de la ingobernabilidad del Ayuntamiento y a los dos nos estremece el veredicto que sobre nuestra generación puedan emitir las venideras.

Antonio Herreros Herreros, 41 años, casado, nacido en el barrio de "La Carcavilla", un tanto doctrinal acaso, pero sin dogmatismos; médico en el Sanatorio Psiquiátrico de San Juan de Dios y, como secretario general del PCCL-PCE, líder de los comunistas de la región.

Pedro-Miguel BARREDA

EN SU CLASE, MEJOR SI ES UN ROVER.

Rover 216, una línea exclusiva, dinámica y actual. Con una tecnología realmente excepcional. Y auténtica clase en equipamiento y confort.

Pruébelo ahora. Conducirlo es el mejor argumento.

AUSTIN ROVER

ROVER 216

Desde 1.688.000 ptas. incluido IVA.

Concesionario
PAL MOTOR, S. A.
Tfno. 75.16.20 — Portillo Doña María, 2
34005 PALENCIA

M.C.D.2022

Aguilar de Campoo

Poco ganado y muchos curiosos en la Feria de San Marcos

En Semana Santa hizo un tiempo maravilloso de sol magnífico y se ha visto una gran concurrencia de gentes, en las iglesias y en los Oficios Divinos, que estaban llenas hasta los topes y ha habido que ir pronto para coger sitio, pues tanto los bancos como las naves del crucero estaban llenas por completo, antes de empezar. Aguilar y su comarca ha respondido totalmente a sus sentimientos religiosos, además mucha gente y muchos coches, que no había sitio donde aparcar, muchos forasteros, de diferentes regiones y algunos extranjeros.

El Sábado Santo a las 11 de la noche, la gran Vigilia de la Resurrección, con bendición de la luz, el fuego, el agua y el Cirio Pascual. Letanías y la celebración de la Misa de la Resurrección, con el Bautismo de dos niños a los que pusieron los nombres de Silvia y Diego y en la Misa Mayor del domingo 8 niños más. en total 10 nuevos cristianos.

Puede decirse con entera seguridad, que la Semana Santa de 1987, ha sido la más completa y ordenada de todos estos años.

• NECROLOGICA •

HA MUERTO
DOMICIANO
GUTIERREZ

A los 86 años de edad, del comercio de esta villa, persona apreciada en la localidad, al macenista exportador de patatas de la Región de Valdelucio.

La muerte de su hijo en el accidente de las Hoces de Bárcena, hace poco más de un año, ha minado su existencia pues, en los ratos de soledad, toda su vida era recordar al hijo muerto, y precisamente, en las semanas anteriores, se celebró el cabo de año.

Antigua familia de Aguilar, gozaba de generales simpatías, y su entierro fue el Domingo de Pascua a las 6 de la tarde, en imponente manifestación de duelo.

De la quinta del 1922, eramos 16 los reclutas, y quedábamos nada más que tres y ahora ya sólo dos.

A su señora e hijos y familiares, nuestro más sentido pésame.

LA FERIA DE
SAN MARCOS

Con un día practicamente de verano se celebró la tradicional feria de San Marcos, en la que la afluencia de ganado fue pequeña, no así la de público, por enterarse de los precios del mercado, los cuales siguen muy bajos en el ganado de vida y un poco más entonado en el de carne.

El número de cabezas que se han registrado en el recinto ha sido:

Ganado vacuno, 250 cabezas.

Ganado de cerda 100.

Los precios han sido los siguientes:

Ternero de un mes, pesetas 42/46.000 kilo.

Terneras de un mes pesetas, 320/350 kilo.

Novillos sin palas pesetas 310/330 kilo.

Novillos con palas, 230 pesetas kilo.

Vacas de vida, pesetas 90/130 000

Vacas de carne, pesetas 190/200 kilo.

GANADO DE CERDA

Cerdos pequeños, pesetas 9/10.000.

El Corresponsal y Cronista Oficial de la Villa

Aniano Fontaneda

Servicio de Extinción de incendios en Aguilar de Campoo

• Se firmó el convenio en la Diputación •

El jueves se firmó el Convenio de Instalación de un Servicio de Extinción de Incendios y Salvamento entre la Exma. Diputación Provincial y el Ayuntamiento de Aguilar de Campoo, por el cual se cede gratuitamente al Ayuntamiento de Aguilar de Campoo un vehículo autobomba contraincendios y diverso material. La cesión se realiza por el plazo de dos años a partir de la fecha del presente convenio, siendo prorrogable tacitamente en períodos de un año.

Por su parte, el Ayuntamiento de Aguilar de Campoo tiene la obligación de extender el servicio cuando para ello fuera requerido a los municipios siguientes, con los que deberá suscribir los convenios que estime oportunos: Brañosera, Barruelo de Santullán, Salinas de Pisuerga, Pomar de Valdivia y Berzosilla.

Firma del convenio entre el alcalde de Aguilar y el presidente de la Diputación.—(Foto LUIS)

Asimismo, el Ayuntamiento de Aguilar de Campoo está obligado a dedicar única y exclusivamente el vehículo y material al uso para el que ha sido cedido, instalando un Parque Comarcal de Bomberos y manteniendo cinco personas dispuestas y preparadas para atender en cualquier momento los avisos de siniestros.

ATENCION

Empresa constructora con 30 años de experiencia, desea contactar con agentes de la Propiedad Inmobiliaria, para la venta en

PALENCIA

de chalets-jardín y apartamentos en

SANTA POLA
(Alicante)

Máxima seriedad, se contestará a todos.

IMPORTANTE

solamente agentes inmobiliarios autorizados.

Interesados escribir a:
Apartado de correos, n.º 42. SANTA POLA (Alicante).

Concesionario
PAL MOTOR, S. A.
Tfno. 75.16.20 — Portillo Doña María, 2
34005 PALENCIA

EL 2 LITROS MAS BRILLANTE

Montego '87, la respuesta más brillante en todo lo que Vd. puede exigir a un gran automóvil.

Línea aerodinámica, alta tecnología y detalles exclusivos.

Elija ahora entre los 4 modelos de la gama Montego '87: Montego Mayfair, MG Montego EFi, MG Montego Turbo y Montego Estate EFi.

MONTEGO
Desde 1.833.000 pts. incluido IVA.

MAPFRE AGROPECUARIA

MUTUALIDAD DE SEGUROS A PRIMA FIJA

JUNTAS GENERALES
ORDINARIA Y EXTRAORDINARIA

El Consejo de Administración en su reunión del día 22 de abril de 1987 ha acordado convocar JUNTA GENERAL ORDINARIA de Mutualistas que tendrá lugar el viernes día 29 de mayo, a las 11'30 horas en primera convocatoria y una hora más tarde en segunda, si no concurrieran a la primera mutualistas en número suficiente, en el Hotel "Los Galgos", sito en la calle Claudio Coello, 139, de Madrid, con el siguiente

ORDEN DEL DIA

1.º Examen y aprobación de la Memoria, Balance y Cuenta de Pérdidas y Ganancias del ejercicio 1986, así como de la gestión del Consejo de Administración.
2.º Distribución del beneficio del ejercicio 1986.
3.º Donación a la FUNDACION MAPFRE.
4.º Ratificación del nombramiento de un Consejero; renovación estatutaria del Consejo de Administración y nombramiento de un nuevo Consejero.
5.º Fijación de la cuantía de las dietas por asistencia a reuniones del Consejo de Administración.
6.º Delegación de facultades para la ejecución de los anteriores acuerdos.
7.º Ruegos y preguntas.
8.º Redacción y aprobación del acta de la reunión o designación de interventores al efecto.

El Consejo de Admministración ha acordado igualmente convocar a los señores mutualistas a JUNTA GENERAL EXTRAORDINARIA, que se celebrará en el mismo lugar el próximo día 29 de mayo a las 12'45 horas en primera convocatoria y, en su caso, una hora más tarde en segunda, con el siguiente

ORDEN DEL DIA

1.º Aplicación parcial del saldo de la cuenta de Actualización Ley de Presupuestos 1983.
2.º Modificación del nombre social por el de "MAPFRE AGROPECUARIA Mutualidad de Seguros y Reaseguros a Prima Fija".
3.º Traslado del domicilio social a Las Rozas (Madrid), Km. 0'300 de la carretera de Madrid a El Escorial.
4.º Modificación de los artículos 1.º, 3.º 20.º, 26.º y 38.º de los estatutos sociales.
5.º Delegación de facultades para la ejecución de los anteriores acuerdos.
6.º Redacción y aprobación del acta de la sesión o designación de interventores al efecto.

Para concurrir a estas Juntas, los señores mutualistas deberán proveerse de la correspondiente tarjeta de asistencia, que se expedirá en las oficinas de la Mutualidad, hasta cinco días antes de la fecha de celebración de las Juntas.

Madrid, 22 de abril de 1987

EL SECRETARIO DEL CONSEJO DE ADMINISTRACION

M.C.D.2022

¡PEINADOS QUE VAN AL PELO...!

★ PRIMAVERA: Un estilo para cada rostro

ADIOS A LA LINEA PUNK Y A LOS CORTES AGRESIVOS. SE LLEVAN LOS VOLUMENES SUAVES Y LAS ONDAS POCO MARCADAS

AMPLIA GAMA DE ESTILOS DAN RESPUESTA AL INDIVIDUALISMO DE LOS 80. CORTES POLIVALENTES, SUSCEPTIBLES DE CAMBIO RAPIDO EN CORTOS Y MELENAS

MODA PLURALISTA ENTRE MADONNA Y AVA GARDNER ENTRE EL ROMANTICISMO DEL QUERUBIN Y LA ELEGANCIA DE LOS 50

El peinado de esta primavera se conforma como el vestido; clásico, pluralista y ecléctico. Es una respuesta más al individualismo estético que caracteriza a los ochenta y especialmente a este año de gracia. Adiós a los aires rockeros, a las tendencias punk y a los cortes estructurados excesivamente agresivos. Algo de romanticismo, algo de Madonna de la Monroe y Ava Gardner, de gusto individual y de la década de los 50. Cortos largos y media melena con un sólo horizonte común: volúmenes suaves y cómodos.

DEL CORTO A LA MELENA

Así lo han visto los más prestigiosos peluqueros españoles. Carlos Gálico por ejemplo, se nos muestra seducido por el estilo sofisticado. Toda una serie de melenas polivalentes, aptas para cualquier situación con una ligera variación de peine e incluso con los mismísimos dedos y cualquier producto de apoyo: La base para conseguirlos es una permanente suave de ondulación poco pronunciada. Con ella se consiguen cortos que recuerdan vivamente al estilo de Marilyn Monroe o melenas con ondas como las que triunfaran en los cuarenta en la belleza de Ava Gardner en todo su esplendor.

Melenas de todos los largos son también las propuestas por el Grupo Cohem, siempre que éstas despejen el óvalo. Sólo alguna onda parece caer por casualidad y sin embargo está perfectamente estudiada. Algo así como el peinado de Cybil Shepard en la serie "Luz de luna": reflejos claros, cabellos muy naturales, volúmenes ligeros y suaves ondulaciones. Un estilo clásico y romántico tremendamente favorecedor.

Los cabellos lisos también ocupan un lugar destacado en la imagen de esta primavera. Entre las múltiples propuestas que sugiere Manuel Macavi hay cabida para las melenas lisas de muy diferentes largos. Convertirlas en un peinado imaginativo y sugerente, depende en primer lugar de un corte técnicamente bien realizado, de nuestras propias manos y de un buen producto de apoyo para despejar los laterales, realizar un pequeño tupé en el flequillo o variar la forma de una moda.

Moda super femenina y sin estridencias es la filosofía del equipo Rizo's. Formas cortas que enmarcan el rostro con naturalidad. Flequillos caídos sobre la frente o despejados con ondulaciones suaves, medias melenas proyectadas hacia la cara, tupés, ondas hacia arriba, etc. En las melenas más largas, profusión de rizos atirabuzonados.

Melenas también las lanzadas por Rafael Pagés bajo signo de la sensualidad. Ondas grandes en un cabello escalado con la técnica del bisturí, instrumento que él ha introducido en el campo de la peluquería. Para conseguir el volumen necesario, el cabello se trata con un moldeado buclado. Para resaltar el color, un baño de marrón glacé.

UN ESPAÑOL INTERNACIONAL

Ya en las pasadas navidades Lluis Llongueras fue galardonado con el Oscar Internacional al Mejor Peluquero del año concedido por la prestigiosa revista Hair. Se premiaban sus trabajos a lo largo de 1986, la creación y difusión de sus Ricci's, famosos rizos atirabuzonados que han poblado las cabelleras durante el invierno y su labor en cuanto a la realización de fotografías de imagen con amplia repercusión en la prensa mundial. No han pasado ni tres meses cuando el Internacional Beanty Show de Nueva York reclama su presencia como invitado de honor en el Jacobs Javits Center. Durante los pasados días 15, 16 y 17 de marzo, Llongueras mostró sus últimas técnicas, fruto todas ellas de una investigación que ha situado a esta marca entre las tres más importantes del mundo según las publicaciones sepecializadas. Realizó tres espectaculares shows de treinta minutos cada uno e impartió seis clases prácticas ante un auditorio de más de mil profesionales. Parece que este es el año de Llongueras, el peluquero español más internacional.

Los cabellos que nos propone para esta primavera son eminentemente románticos. Rizos como base y lo demás es aleatorio. Sus Ricci's siguen marcando la moda y se nos presentan tanto en la cabellera al completo dando una réplica al querubín, como entremezclándose en una melena lisa.

(De izquierda a derecha y de arriba a abajo). Media melena permanentada de Galico.—Imagen de querubín con los Ricci's de Llongueras.— Melena corta suavemente moldeada de Cohem. —Cabello corto con volumen en la parte alta de la cabeza. Rizos.—(Foto EFE)

COMO CONSEGUIRLO

Parece que los cabellos vuelven por los derroteros de la naturalidad. Otra vez son femeninos y se ahuecan, se rizan e incluso se dejan lisos. La moda impone volúmenes suaves, ondas poco marcadas y óvalos despejados. Sólo los rizos pequeños del tipo querubín son un contrapunto que también está de moda. ¿Cómo conseguirlo? Con un corte perfectamente realizado, un que de peine y la ayuda adicional de un buen producto de apoyo.

Pero lo que realmente parece indispensable es la realización de un moldeado que permita ahuecar el cabello con facilidad. Eso sí, con la calidad suficiente para que el pelo no se degrade perdiendo el brillo y a elasticidad. Dulcia Vital de L'Oreal es una permanente que ha logrado notables resultados. Proporciona un rizo con nervio y sus disintos niveles de fuerza hacen posible distintos grosores en la onda. Su fórmula además, contiene los elementos precisos de tratamiento para salvaguardar el cabello dejándolo suave y brillante.

Lograr diferentes imágenes con un sólo corte de cabello ya no es difícil. Gracias a productos como la gama Graffic de Garnier, cualquiera puede conseguir un acondicionamiento perfecto de la cabellera en pocos minutos. Toda una serie de productos de apoyo que hacen posible la imaginación a la hora de peinarse y sobre todo, la vida más fácil a las mujeres. Son verdaderos avances en el mundo de la cosmética capilar, pues además de moldear, crear volumen, fijar, etc., reúnen todos los requisitos indispensables para no alterar la fibra capilar y por lo tanto la salud del cabello. Espuma de fijación extra fuerte, gel de modelaje para cabellos finos, gel de fijación no graso, spray de modelaje y spray de fijación extra fuerte componen esta "varita mágica".

Por Marina RUIZ
EFE-REPORTAJES

TOP LESS
ZORRILLA
Paseo de Zorrilla, 8
(Frente Campo Grande)
Abrimos 7 tarde
VALLADOLID

M.C.D.2022

CENTENARIO DE UNA MUJER DECISIVA PARA UN NOBEL

ZENOBIA CAMPRUBI, EL SOPORTE DE JUAN RAMON

Sin ella el Nobel español hubiera sido un simple enfermo hipocondriaco.

En España le llamaban «la americanita» y fue una mujer vanguardista para su tiempo

En su exilio de Puerto Rico cuidaba del poeta pese a estar enferma de cáncer

Murió dos años antes que Juan Ramón y el Nobel creó una Fundación que lleva el nombre de ambos.

Fue feliz junto al escritor, pese a las dficultades y estrecheces de su vida

Juan Ramón Jiménez junto a Zenobia Camprubí.—(Foto EFE)

Nadie imagina al poeta Juan Ramón Jiménez sin su mujer, Zenobia Camprubí. El Nobel español, padre de la lírica moderna, no hubiera llegado a la cima de la fáma si una mujer como Zenobia no le hubiera dado aliento. Moderna, avanzada, guapa, elegante y vanguardista para su tiempo, Zenobia supo insuflar seguridad, fortaleza y ansias de vivir en el neurótico poeta de Moguer. Con motivo del centenario de su nacimiénto, en 1987, se ha publicado una selección de varios fragmentos del diario de Zenobia. El pequeño volumen lleva un amplio estudio sobre la pareja Juan Ramón y Zenobia, a cargo del escritor Arturo del Villar: «esposa, madre, enfermera y secretaria», sin dejar por eso de ser ella misma, una mujer rebosante de actividad personal, comercial, literaria, que además, sacaba tiempo para escribir un diario.

Zenobia nació en Malgrat (Barcelona), el 31 de agosto de 1887. «Entre sus amistades era conocida como «La Americanita» debido a sus raíces familiares y a su educación», cuenta Del Villar. «El ingeniero español Raimundo Camprubí había sido enviado a Puerto Rico para dirigir la construcción de una carretera. Allí se casó con Isabel Aymar, de adinerada familia estadounidense, y allí nació su primer hijo, José. Trasladados a Cataluña, nacieron allí Zenobia, Raimundo y Augusto».

«Los tres hermanos de Zenobia se educaron en colegios y universidades estadounidenses, a tono con el rango familiar. A Zenobia, en cambio, según costumbre de la época, la educaron profesores particulares en casa. A los 21 años, asistió a las clases del Teacher's College de la Universidad de Colombia en Nueva York, durante el curso 1908-1909, y, por entonces, comenzó a escribir cuentos y comentarios sobre temas que llamaban su atención». Su madre, la apoyaba en esa afición y animó a Zenobia a que llevase un diario sobre la adolescencia. Gracias a esto, podemos conocer ahora tantos detalles sobre la vida del mayor poeta hispánico de este siglo», dice del Villar.

DOS DIARIOS PARALELOS

Juan Ramón escribió el «Diario de un poeta recién casado» (1917), que para muchos es el texto fundacional de la poesía española de este siglo. «Vivir con Juan Ramón» recoge los fragmentos del diario de Zenobia durante este mismo período de tiempo, en que el poeta escribió el citado libro. Así se pueden hacer paralelismos y comparaciones con las tardes de plenitud enamorada y los pocos días de disputa. Juan Ramón los plasma en bellos poemas, mientras Zenobia apunta sus balances en un diario.

Zenobia y Juan Ramón se conocen a través de unos vecinos. El ya era un poeta famoso que había editado tres libros. Esto halagaba a Zenobia pero en principio no se sintió atraída por el escritor y «mucho menos le gustó a su madre cuando le conoció, pues no tenía más oficio ni beneficio que su poesía y además era enfermo hipocondriaco, por lo que su carácter resultaba extraño. Isabel tenía un candidato favorito para marido de Zenobia. Era un abogado norteamericano, Henry Shattuck, condiscípulo de José Camprubí en Cambridge. A él le encargó Isabel la administración de sus bienes en Estados Unidos, y lo siguió haciendo para sus herederos. También Juan Ramón Jiménez le nombró en 1956 administrador del importe del premio Nobel, muerta ya Zenobia, de modo que las relaciones amistosas no se interrumpieron nunca».

El poeta escribía cartas y poemas a su amada, cuando en 1913 la Academia sueca otorgó el Nobel a Tagore, un poeta indio conocido en Occidente gracias a que él mismo traducía sus escritos al inglés. Zenobia leyó «The Crescent Moon» y pensó que a Juan Ramón tenía que gustarle tanto como ella. Tradujo algunos poemas que le enseñó al poeta y Juan Ramón le animó a traducir todo el libro para editarlo. Tagore se convirtió así en el testigo de un idilio.

El apasionamiento de Juan Ramón había convencido a Zenobia pero no a su madre que se llevó a la hija a Estados Unidos con el pretexto de conocer a una nieta. «El 24 de diciembre día en que Juan Ramón cumplía 34 años, Zenobia le escribió una larga carta desde Nueva York. Mujer práctica, le habla primero de cuestiones económicas y a continuación pasa a las sentimentales», explica del Villar.

Zenobia, que era en España la imagen moderna de conductora de un automóvil Ford y vestida a la última moda, es una mujer pragmática que vende en Estados Unidos libros de Santiago Rusiñol, titulados «Jardines de España», manteles bordados, cerámicas populares, etc. Le pide a Juan Ramón que le remita seis ejemplares más de Rusiñol y que le lleve fotografías de jardines, catedrales y palacios, para ilustrar dos conferencias que había aceptado pronunciar en breve.

Juan Ramón cambió de carácter. Se olvida de la muerte y escribe poemas llenos de alegría de vivir. Frente a su anterior libro, «Laberinto», el poema «Estío» es una explosión de canciones. Zenobia fue la causa. Ella también se enriquecio vitalmente; quería a Juan Ramón y se puso a su servicio y al de su literatura. Pasaron muchas dificultades financieras que se paliaban con los negocios de Zenobia, alquilando pisos amueblados en Madrid a los americanos de paso, decoraba paradores... La literatura les daba poco dinero. El libro «Platero y yo» fue el más generoso, con sus repetidas ediciones. Zenobia escribió cuentos que publicó en Calleja.

Falta una gran biografía de Zenobia. Hasta ahora sólo se conoce la semblanza que de ella ha hecho Antonia Rodrigo en su libro «Mujeres Españolas». Allí cuenta como en un aniversario de boda, Zenobia al final de su vida dice que volvería a hacer todo lo que ha hecho, pese a que en los últimos años sufrió mucho pues, tal como se escribe en un diario en 1954, Juan Ramón había vuelto a sus obsesiones por la muerte. Vivían junto a un médico en su casa de Puerto Rico. Ella se hallaba aquejada de cáncer de matriz, pero J. R. sigue tan sólo pendiente de sus temores.

Zenobia murió dos años antes que J. R. El poeta, sin ella, perdió su propio ser. El Premio Nobel le llegó el año 56, cuando Zenobia agonizaba. Cuando lo recibió quiso compartirlo con ella y la donación generosa de sus pertenencias que hizo a la Universidad de Puerto Rico, quiso que llevara el nombre de Juan Ramón Jiménez-Zenobia.

Algunos estudiosos como el Dr. Lafora, aseguran que el matrimonio de Zenobia y el poeta nunca se consumó. Del Villar no se atreve a dar un juicio en este tema. Afirma que por el diario se ve que Zenobia fue bastante feliz y pasó días desgraciados sobre todo al final de su vida, quizás al ver que no podía seguir ayudando a Juan Ramón.

Por José Antonio Lisbona

EFE REPORTAJES

MATRIMONIO se necesita

para atender casa y jardín en alrededores de Barcelona.

SE OFRECE:
—Vivienda independiente
—Buena retribución, según valía

SE REQUIERE:
— Seriedad
— No importa sean jóvenes..

Interesados llamar al teléfono (93) 726 09 20 o escribir al Apartado de Correos 1078 de SABADELL (Barcelona).

M.C.D.2022

AGRICULTURA

PAGINAS ESPECIALES

Suplemento semanal

A pesar de la política restrictiva de coberturas sigue arrojando graves pérdidas para el consorcio

EL SEGURO AGRARIO, EN LA ENCRUCIJADA DE CADA AÑO

El Plan de Seguros Agrarios ha seguido arrojando durante la última campaña, elevados niveles de pérdidas para el consorcio, de acuerdo con los datos oficiales manejados por Agroseguro donde la Administración y las compañías privadas se encuentran ya prácticamente al cincuenta por ciento. Esta situación pondría de manifiesto cómo, a pesar de los esfuerzos y las medidas restrictivas de los últimos años para eliminar seguros y coberturas con mayores riesgos, los resultados siguen siendo negativos. Ello hace pensar en la necesidad de proceder a unos nuevos planteamientos sobre el futuro y las condiciones de unos seguros donde los números rojos año tras año siguen siendo la tónica dominante.

En el año 1986, según las cifras de Agraseguro, el volumen de las primas se elevo a 7.975 millones de pesetas. De esta cantidad, la parte más importante correspondió a los cereales de invierno con 2.220 millones de pesetas seguidos del integral de cereales con 1.440 millones de pesetas. A distancia están las hortalizas con 809 millones de pesetas y los frutales con 860 millones. Los cítricos supusieron unas primas de 741 millones de pesetas, 622 millones la uva de vinificación y 300 el tabaco.

Las indemnizaciones prácticamente han duplicado las cifras anteriores en su conjunto con una suma global de 15.152 millones de pesetas. De esa cantidad, más de la mitad, 9,256 millones de pesetas correspondieron al integral de cereales lo que supone una siniestralidad del 643 por ciento. Por el volumen de la cifra, el segundo lugar lo ocupan los frutales con 2.070 millones de pesetas; los cereales de invierno supusieron 953 millones y 806 millones las hortalizas. La tasa de siniestralidad más alta estuvo en el lúpulo con el 700 por cien con unas primas de 0,3 millones de pesetas y unas indemnizaciones de 2,1 millones de pesetas. La aceituna de mesa que era su primer año, también arrojó números rojos con 13,6 millones de primas y 75,5 millones de indemnizaciones, mientras que la aceituna de aceite tuvo unas primas de 5,7 millones y unas indemnizaciones de sólo 2,9 millones de pesetas. Las indemnizaciones fueron inferiores a las primas en los cítricos, la cereza, la uva de vinificación, las hortalizas, la uva de vinificación, los cereales de invierno, los cereales de primavera, las leguminosas, el algodón, los cultivos protegidos, el integral de ganado vacuno, la peste porcina y el aceite de oliva.

SEGUROS NEGROS

A pesar de los resultados logrados en esta serie de producciones, la realidad es que hay unas coberturas que parecen la bestia negra de los planes anuales. Durante los últimos años, la Administración y las propias compañías aseguradoras, siguiendo una nueva política para eliminar números rojos, han puesto en marcha una serie de medidas totalmente restrictivas en cuanto a coberturas, eliminación de superficies, aumento en algunas franquicias como los frutales o la subida de la prima, con el fin de intentar ese equilibrio.

Los resultados, al cabo de dos o tres años de estas restricciones, están a la vista. Los números rojos, las diferencias abismales entre primas e indemnizaciones, están a la vista. Todo parece indicar que se habría llegado a un punto en el que haría quizás falta un nuevo replanteamiento de un seguro apoyado y deseado por todos pero que, hasta la fecha, es motivo de malestar en los agricultores y ganaderos, compañías de seguros y la propia Administración que participa en el coaseguro con el 49,3 por ciento y que de alguna manera asume la mayor parte de las pérdidas.

Esta política restrictiva parece va a ser la línea del nuevo Plan a discutir en las próximas fechas consecuencia de los números rojos que parece imposible erradicar en los cultivos más importantes.

V.M.C.

AGRUPACION MEDICA
CASTILLA
S. A. DE SEGUROS

Comunica que ha trasladado sus oficinas en Palencia a la calle José Zorrilla, n.º 1, 5.ª planta, despacho 4.

ASISTENCIA SANITARIA
ADESLAS

PISOS
LLAVE EN MANO
Urbanización
«Castillo de Magaz»

Totalmente terminados. 90 m.2 útiles. Plaza de Garaje. Desde 3.450.000 ptas.

Entrada: 600.000 ptas.

Resto. Grandes facilidades.

Informe y Venta:
Urbanización "Castillo de Magaz". Bloque V 1.º C. Tfno. 784158. Sr. Martín.

PRODUCTOS DE CALIDAD EN CASTILLA Y LEON

Presentación de la campaña "Quién es quién"

El jueves, día siete de mayo, el consejero de Agricultura, Ganadera y Montes de la Junta de Castilla y León, Francisco Javier Rodríguez, presentará la campaña de "Quién es Quién" en los productos de calidad de Castilla y León. El acto tendrá lugar por la tarde en la Estación Enológica de la región situada en Rueda.

Se han editado cuatro publicaciones bajo el título de "Quién es Quién" en los vinos, quesos, legumbres y productos cárnicos. Esta documentación contiene descripciones y datos puntuales que servirán a los industriales del sector de cara a la comercialización y difusión en ferias de los productos. Las publicaciones sobre vinos y quesos van redactadas en inglés, francés y alemán, además del español.

Coincidiendo con la presentación, se celebrará un concurso de cata de vinos de la región para profesionales de la comunicación, a quienes les será mostrada la Estación Enológica por técnicos de la Dirección General de Industrias Agrarias de la Consejería.

Los profesionales.
Seguros, potentes, sólidos, para trabajo duro. PRO 46-51-61.
Los nuevos profesionales de
Outils WOLF
Placeres de Jardín

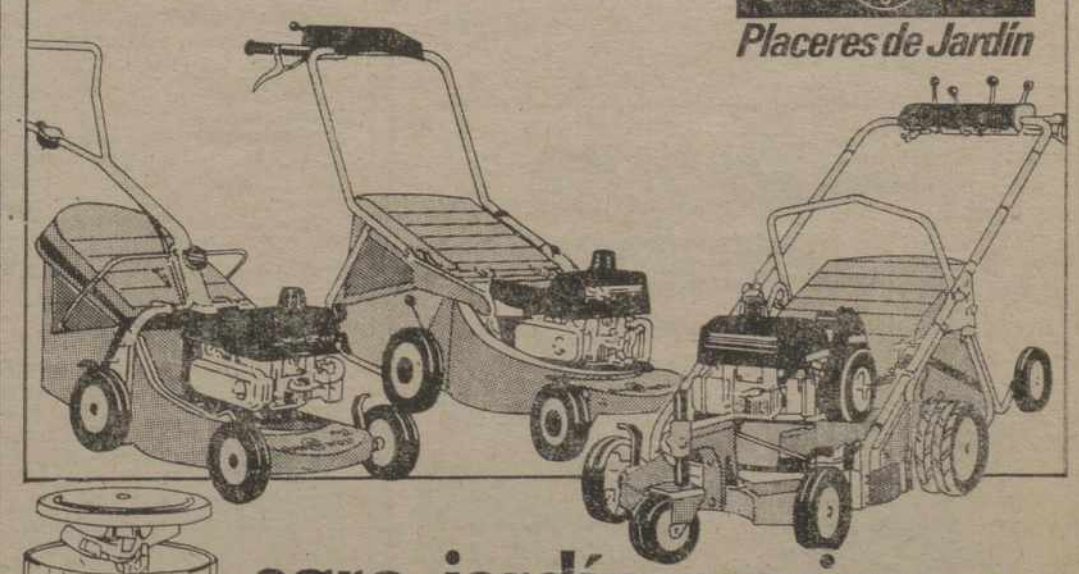

AJM
agro-jardín merino, s.a.
Balmes, 14 - Teléfono 72 25 95 - PALENCIA
Francisco Mendizábal, P 1 - 1
(Junto Escuela Ingenieros Indust.)
Tfnos. 33 28 33 - 33 29 33 - VALLADOLID
consejero distribuidor
Outils WOLF
1987

M.C.D.2022

DEBIDO A LAS EXPORTACIONES

MAIZ:
Ligera recuperación

La falta de unas reglas claras en el mercado de maiz, los cambios en el consumo de la ganadería y, especialmente, el acuerdo entre la CEE y los Estados Unidos por el que España deberá importar anualmente dos millones de toneladas de maiz americano y 300.000 toneladas de sorgo hasta 1990, han deprimido el mercado del maiz en la segunda mitad de la campaña. Han sido muchos los productores, cooperativas y multinacionales que fracasaron en sus expectativas, confiando en la marcha ascendente de los precios. Ahora, tras una temporada con precios por debajo de los de intervención y con el SENPA recibiendo ofertas en Badajoz, los precios inician una ligera mejoria devido a las ventas de última hora a paises comunitarios. Nuestro maiz, mucho mejor que el francés, está abriendo expectativas de venta hacia Grecia, Portugal e Italia.

Las protestas del sector agrario en estos dos meses pasados, recogian entre sus reivindicaciones la de buscar soluciones al problema del maiz. El acuerdo de la CEE-EE.UU. cargando a España con la compra anual de maiz y sorgo (o productos sustitutivos), hicieron temblar a miles de agricultores que habian invertido mucho dinero poniendo hectáreas de regadio destinadas a maiz; los préstamos oficiales y las continuas llamadas a su incentivación para eliminar la dependencia americana colaboraron mucho a la expansión de este cultivo.

ALGUNAS CONTRAPARTIDAS

Las contrapartidas que no consiguió en su día el ministro de Asuntos Exteriores español, se están batallando ahora en Bruselas dentro de los Comités de Gestión para cereales.

Una de las primeras ventajas obtenidas para España es la posibilidad de efectuar ofertas a la intervención durante el periodo comprendido entre el 15 y el 30 de junio (el plazo terminaba el 30 de abril. También existe un ambiente propicio para permitir que España vaya sacando maiz al mercado comunitario y más cuando se está comprobando que tenemos un buen producto que ofrecer. Por otra parte, son insistentes los rumores de que una de las reivindicaciones de las Organizaciones Agrarias podría verse cumplida: que sea el SENPA quien se haga cargo del maiz americano. Hay expectación e interés entre las OPAS por el resultado del próximo Consejo de Ministros donde puede negociarse este tema.

V.M.C.

CASTILLA-LEON

LAS VIAS MUERTAS DEL COOPERATIVISMO REGIONAL

Hace unos años abordé cuestiones teórico-prácticas referentes a la problemática general del cooperativismo, y concretamente las relativas al marco específico de implantación de la cooperación en la provincia de Palencia

Dichos estudios, compendiados en doce apartados, fueron calificados por la Escuela de Gerentes de Cooperativas como sobresalientes, y encuadrados dentro de los programas de algunos paises situados en el ámbito de la Alianza Internacional de Cooperativas.

El cooperativismo nacional, al margen de las presiones políticas, ha sido objeto de profundos estudios por parte de pensadores que concibieron mentalmente lo que podría hacerse realidad en la amplia problemática respectiva de las necesidades sociales.

En la actualidad cabe determinar correcciones, evaluar resultados, e imprimir los caracteres propios de los principios éticos que condicionan la evolución socio-económica. No pretendo enjuiciar los descalabros de nuestro cooperativismo, causados por el descarado intrusismo, de despotismo caciquil, la brutal y necia intervención de los organismos controladores: apéndices de Estado.

El tratamiento que se ha dado a las Cajas Rurales, tapando agujeros de muchos miles de millones, la reconversión de empresas arruinadas en cooperativas, el mantenimiento de una estructura burocrática ajena a los intereses sectoriales, no merecen la mínima crítica o consideración; antes bien, el desprecio a estas situaciones que encierran contenidos políticos, adecuadmente escondidos, manifiestamente enmascarados.

APLICACION DEL METODO COOPERATIVO

El cooperativismo no puede ser manipulado, demagógico o engañoso, pues se asienta en sólidos Principios reconocidos universalmente. Las proclamas publicitarias de nuestras cooperativas y la práctica operativa, responden a intereses particulares encubiertos, propósitos desmedidos, y actividades que salpican lucro por doquier. Esto es, esconden objetivos capitalistas bajo la apariencia de fórmulas cooperativistas.

—¿Qué fines persiguen la mayoría de las cooperativas de viviendas?

—¿Hacia dónde se orientan las actividades de las Cajas Rurales?

—¿Qué derroteros toman los capitales del Fondo de Solidaridad, que preferentemente ha de ser Fondo de Solidaridad Cooperativa?

Los pseudo-programas de enseñanza cooperativa carecen de estructura básica, de proyección social, de compromiso serio, y se imparten informalmente por burócratas oficiales, degenerando en régimen de cursillos para justificar el correspondiente presupuesto, y creo que para poco más.

Estas premisas cierran el paso a cualquier iniciativa sana, corroen los cimientos del viejo mutualismo, y deberían avergonzar, tanto a los responsables más directos, como a cuantos constituyen la correa de trasmisión de la política cooperativa gubernamental.

En consecuencia, los campesinos se tornan desconfiados y desechan estos procedimientos por engañosos, los trabajadores y funcionarios se alejan cada vez más de las cooperativas de consumo, y los compradores de viviendas huyen de las falsas cooperativas como de la peste.

No se trata tan sólo de mala gestión, sino del miedo a ser timados, a perder el todo por el todo, mientras los responsables se lavan las manos sin importarles lo más mínimo las personas y las apremiantes necesidades sociales.

POSICION Y FUNCION DEL AUTENTICO COOPERATIVISMO

Los Principios que rigen universalmente el cooperativismo, avalan los rasgos característicos de este sistema social y el desenvolvimiento del mismo en el ámbito de cualquier actuación.

Toda teoría errónea facilita la intromisión de intereses foráneos que degeneran en grupos homogéeos. El control financiero no se hace esperar, circunstancia que les permite desarrollar en plenitud objetivos de rapiña y poder absoluto.

La dinámica cooperativa regional ha desembocado en un turbio mar de confusiones, pues la problemática concerniente no puede ser más compleja en las actuales condiciones sociopolíticas. Fines contradictorios y objetivos diametralmente opuestos, no pueden ser útiles al cooperativismo verdadero, de raíces sociales.

Las cooperativas son únicamente válidas, cuando persiguen unidad de intereses, objetivos comunes, concepciones utópicas diversas por encima de diferencias personales, de formas y volúmenes aportados en cada rama económica concreta

Nuestro cooperativismo es simple, primario. Se asienta en profudas raices mutualistas y está casi exento de complejidad. Resulta vergonzoso, intolerable, la intromisión de elementos extraños, el freno gubernamental a la lógica evolución histórica, la degeneración de fines y objetivos que se pierden en el vacío social de los caminos sin rumbo y sin retorno

Ya dijo el pensador: «Si la Cooperación es solamente un negocio, es un mal negocio».

—Pero, ¿quiénes hacen realmente negocio en las cooperativas?

Las empresas que se autoproclamen cooperativas en nuestra región, no todas merecen la consideración de provechosas desde el punto de vista de los intereses sociales.

Es necesario conocer y precisar qué fines persiguen, qué rumbos controlan el poder, a qué clase de personas benefician.

La proyección de mi crítica, basada en el conocimiento, en el análisis objetivo y profundo, se orienta hacia la evolución social de las cooperativas, que necesariamente no pasa desapercibida; antes bien ha de librar serios conflictos.

Pese al freno gubernamental y a la política de dominos extraños, el cooperativismo lucha en nuestra región por el progreso económico y social, por despejar los «caminos muertos» donde languidecen cadavéricamente las cooperativas de diferentes ramos.

Estos «caminos» que conducen a ninguna parte, simbolizan las esperanzas frustradas, los experimentos fallidos, los ingentes medios desperdiciados

El cooperativismo verdadero es fruto de la sociedad, y en alcanzar objetivos de progreso ella ha de estar integrado para y bienestar, extensibles a todas las capas de población, preferentemente a las más necesitadas.

De lo contrario, la región perderá el tren de las iniciativas, descargará responsabilidades y se echará en brazos de la servil dependencia de cuantos, directa o indirectamente, saquean sus recursos vitales.

Flaviano Casas Martínez

¡AGRICULTOR!
COMPRE SU EQUIPO DE RIEGO POR ASPERSION DIRECTAMENTE
RIEGO WRIGHT, S. A.
la firma de más prestigio en el Mercado Europeo, le ofrece tuberías de todas las medidas y accesorios en general. «PRECIOS ESPECIALES»
Visítenos. Balmes, 14. Tfno. 72 11 64. PALENCIA

Importante Concesionario de Vehículos necesita en Palencia

2 VENDEDORES

Se *requiere un profesional de la venta de bienes de equipo, maquinaria de oficina*, etc., es decir *comerciales*, que aunque no conozcan el sector, sí sean auténticos expertos en otros sectores similares. Desde luego se valorará positivamente la experiencia adquirida en el sector del automóvil, pero no es imprescindible

Se ofrece empresa muy sólida en expansión. Dependencia directa de la Dirección. Posibilidades reales de promoción profesional y humana. Condiciones económicas a convenir de acuerdo con capacidad y experiencia.

Absoluta reserva colocados.

Interesados dirigirse por escrito adjuntando historial profesional y fotografía reciente al apartado de Correos 647 de Valladolid.

Asesora la Selección

ORGANIZACION MAG, S. A.

M.C.D.2022

Agricultura pretende que Comercio haga una nueva redistribución

HABRA MAS UREA DE IMPORTACION PARA COOPERATIVAS Y ORGANIZACIONES AGRARIAS

Durante las próximas semanas, organizaciones agrarias y cooperativas podrán proceder a realizar nuevas importaciones de urea para el consumo directo, según las pretensiones del Ministerio de Agricultura. Esta postura ha sido una de las defendidas en las últimas movilizaciones agrarias por el conjunto de las organizaciones, ante las medidas restrictivas aplicadas este año para este tipo de operaciones. En medios agrarios se opina que las importaciones deben hacerse cuanto antes para que las mismas se puedan utilizar este año en una serie de producciones como el arroz, algodón o el maíz.

Como se recordará, la urea ha sido uno de los puntos más polémicos durante los últimos meses en el sector de los fertilizantes ante las medidas de contingentación aplicadas por la Administración española y comunitaria. Unicamente se contempla para este año la entrada de 50.000 toneladas de urea desde terceros países y otras 90.000 toneladas desde los países restantes de la Comunidad. Sin embargo, las 50.000 toneladas que entrarán principalmente desde los países del Este, tienen como primer destinatario a la industria fabricante de diferentes derivados o bien para la elaboración de complejos. Por lo que se refiere a las 90.000 toneladas desde la Comunidad, el Ministerio de Economía había realizado una primera distribución de cupos según la cual el campo recibiría solamente unas 16.000 toneladas.

Según las cuentas de la Administración, de esas 90.000 toneadas, se habían concedido licencias a la Cooperativa Nacional Agraria para un total de 11.000 toneladas. Agropecuaria Navarra, también del sector cooperativo, había recibido otras 1.000 toneladas y 1.000 más la UTECO de Zaragoza. Por otra parte, habían recibido licencias de 1.000 toneladas cada una de las organizaciones agrarias UFADE, CNJA y la CNAG, quienes habían hecho peticiones muy superiores.

Frente a los temores expresados en su momento ante una posible subida de los precios por este control de las importaciones, en medios cooperativos existía satisfacción por entender que las cantidades asignadas para este sector habían contribuido definitivamente para mantener los precios en una cierta estabilidad, aunque hayan subido una media de cuatro pesetas por kilo.

Sin embargo, en medios agrarios se consideraba indispensable una mano mucho más abierta para las importaciones de urea que tuvieran destino directo en la agricultura. El hecho de que se hubieran concedido únicamente las 1.000 toneladas a las organizaciones, se consideraba como un freno para acometer una importación adecuada.

Por este motivo, se solicitaron nuevas cantidades para importar. En respuesta a esta petición, el Ministerio de Agricultura prometió la importación por parte del sector agrario de 25.000 toneladas del total de 90.000 que ya se habían fijado por la Comunidad como el cupo para este año. Eso supone pasar de 16.000 toneladas a 25.000, incremento cuya distribución no se ha hecho todavía. Organizaciones agrarias ya están trabajando para establecer los canales que hagan posible una importación que mantenga e incluso abarate algo las cotizaciones actuales.

V.M.C.

NOTAS Y COMUNICADOS

MALESTAR E INDIGNACION EN EL CUERPO DE AGENTES FORESTALES

El colectivo de Agentes Forestales de Castilla-León, en número aproximado a los 1.050 miembros, se ha pronunciado en la Asamblea de Representantes celebrada en Avila, contra las resoluciones dictadas por la Junta.

El asesor de la Federación, don Agustín Cámara, ha denunciado gravísimos problemás relacionados con jornadas de trabajo de sol a sol, concesión de dietas, sobrantes, y aspectos de máximo interés concernientes a esquemas organizativos obsoletos.

Los Agentes Forestales de la región tienen que estar localizados las 24 horas del día y en disposición de prestar servicio cuando se les requiera.

El asesor Agustín Cámara denuncia la falta de reconocimiento de derechos básicos establecidos, que no se ponen en práctica. «Los Agentes Forestales necesitan hacer uso de la intimidad personal, precisan jornadas limitadas de trabajo y un descanso mínimo de 36 horas semanales».

Con respecto a las viviendas o casas forestales, «a donde acuden ciertos señores que organizan grandes fiestas los fines de semana», existe un problema de uso y utilización «que es denunciable ante la opinión pública, porque estas viviendas corresponden a los fines específicos del colectivo».

La Asamblea de Representantes celebrada en Avila, el día 31 de marzo de 1987, puso al descubierto el trato discriminatorio que experimenta el Cuerpo de Agentes Forestales, en relación con otras regiones, tanto a nivel económico como organizativo Se denunciaron casos de arbitrariedad y marginación, de exclusiones y favoritismo, por parte de quienes utilizan los Servicios Públicos, con el criterio propio de simples administradores particulares.

Asimismo la implantación caprichosa de distintos niveles, el ingreso indiscriminatorio, y el otorgamiento de plazas de responsabilidad «a dedo», a personal no cualificado, como la concedida en el Vivero Forestal de Dueñas

Entre otras circunstancias, cabe señalar la indignación y repudio general de los Agentes Forestales, ante el reparto de prebendas derivadas de la pésima e injusta utilización del presupuesto de Campañas. «Se está dando una proporción de 10 a 1 entre los Ingenieros y los Agentes Forestales, mientras que los Ingenieros (según denuncias en nuestro poder), están en su domicilio particular cuando se produce un incendio. En tanto que los Agentes Forestales se encuentran al pie del cañón, cumpliendo con su trabajo»

Los datos ofrecidos por el máximo representante y asesor de la Federación revelan aspectos denunciables que precisan un adecuado y justo tratamiento.

Por otro lado, la Asamblea de Representantes, celebrada en Avila, del Gpo de Agentes Forstales de la región castellanoleonesa, ha hecho público el acuerdo de convocatoria de huelga indefinida para el 15 de julio, si no se reponen los derechos básicos del colectivo, las funciones legales y reglamentarias propias de este servicio.

Colectivo de Agentes Forestales
Asamblea de Reprsentantes Regionales celebrada en Avila

COMERCIAL MAV

- Casetas de obra
- Oficinas
- Sanitarios
- Vestuarios, etc.

ALQUILER Y VENTA

Oficinas: Calle Oasis 1
Exposición: Carretera Burgos-Portugal, km. 114.
Tfno. 983 - 27 09 41 - 23 95 66 Valladolid 47008

JUNTA DE CASTILLA Y LEON

SE DECLARAN OBLIGATORIAS LAS CAMPAÑAS DE SANEAMIENTO GANADERO

Mediante Orden de la Consejería de Agricultura, Ganadería y Montes de la Junta de Castilla y León que ha publicado el Boletín de la Comunidad, se ha declarado obligatoriedad de llevar a cabo campañas de saneamiento ganadero en municipios de las provincias de Avila, Burgos, Palencia, Segovia, Valladolid y Zamora. El objetivo es completar una tarea ya iniciada para erradicar por completo la tuberculosis, brucelosis y leucosis en el ganado vacuno.

El actual documento viene a desarrollar otra Orden anterior publicada el pasado 18 de febrero que regulaba estas campañas de saneamiento con la finalidad de adecuar la normativa a la de la CEE y consolidar la productividad ganadera.

En total, son cerca de 400 los municipios afectados. De ellos, a Burgos corresponden 97, a Segovia 81, a Valladolid 63, a Palencia 59 a Zamora 41 y a Avila 34.

En concreto, en Palencia los municipios donde deben practicarse las campañas son: Abia de las Torres, Ampudia, Ayuelas, Bárcena de Campos, Barruelo de Santullán, Báscones de Ojeda, Boadilla del Camino, Brañosera, Bustillo de la Vega, Calahorra de Boedo, Calzada de los Molinos, Carrión de los Condes, Castrillo de Don Juan, Castrillo de Villavega, Cevico de la Torre, Collazos de Boedo, Congosto de Valdavia, Dehesa de Montejo, Dueñas, Fuentes de Valdepero, La Vid de Ojeda, Melgar de Yuso, Mudá, Olea de Boedo, Payo de Ojeda, Perales, Piña de Campos, La Puebla de Valdavia, Quintanilla de Onsoña, Respenda de la Peña, Revilla de Collazos, Rivas de Campos, Salinas de Pisuerga, San Cebrián de Campos, San Crisotbal de Boedo, San Mamés de Campos, Santa Cecilia del Alcor, Santibáñez de Ecla, Santervás de la Vega, La Serna, Sotobañado y Priorato, Triollo, Valderrábano, Valdeucieza, Villaherreros, Villalaco, Villalcázar de Sirga, Villaluenga de la Vega, Villameriel, Villamoronta, Villanuño de Valdavia, Villasarracino, Villasila de Valdavia, Villaumbrales, Villodre, Villota del Páramo, así como la localidad de Cervera de Pisuerga del municipio del mismo nombre.

JUNTA DE CASTILLA Y LEON
Consejería de Educación y Cultura

Delegación Territorial de Palencia

PROGRAMACION CULTURAL ESTABLE

ARTES PLASTICAS - TEATRO - MUSICA - DANZA

Domingo, 3 de mayo
CINE REY DON SANCHO, 8'30 tarde

TEATRO VOL - RAS
con la obra

OH! STRESS

Visión cómica del ansia y angustia propias de la especie humana ante el intento constante de adaptarse.
Localidades en taquilla, entrada única, 450 ptas.

Miércoles, 13 de mayo. 8'30 tarde
A. M. TEATRO DANZA "AMNESIA"
CASA DE CULTURA. Entrada única, 100 ptas.

Viernes, 15 de mayo 8'30 tarde
IGLESIA CONVENTUAL DE SAN PABLO

ORQUESTA POLACA. CORO TORRELODONES Y SOLISTAS
Entrada libre. Invitaciones Delegación Territorial de Cultura.

ARTES PLASTICAS: "A UA CRAG"
Colectivo recreación en la Biblioteca Pública del 8 al 23 de mayo

M.C.D.2022

VUELTA CICLISTA A ESPAÑA

Hasta Zaragoza, jornada de transición

GASTON sorprendió al pelotón a la vista ya de la meta maña

Zaragoza, 2 (EFE). — Iñaki Gastón, del equipo Kas, en 5.43.01 ganó ayer la octava etapa de la Vuelta Ciclista a España, disputada ayer entre Benasque y Zaragoza con un recorrido de 219 kilómetros, al sorprender al pelotón a escasos metros de la línea de llegada.

Diversas escaramuzas de corredores de uno y otro equipo se sucedieron desde el mismo instante en el que los participantes entraban en las calles de Zaragoza. El belga Guido Van Calster, José Recio, etc. intentaron sorprender al pelotón pero éste siempre reaccionaba y no dejaba que ninguna de estas aventuras fructificase.

En una de estas ocasiones, cuando el pelotón neutralizaba a Pepe Recio, sale como una bala de uno de los extremos de la calzada el corredor del Kas, que consigue tomar unos metros de ventaja, suficientes para adjudicarse la victoria ante los mejores sprinters.

Hombres como Alfonso Gutiérrez Sean Kelly o Manuel Jorge Dominguez, principales candidatos al triunfo, tuvieron que conformarse con entrar a un segundo del vencedor y dando tiempo al pelotón.

La jornada, al contrario de lo que pasó días anteriores, se disputó a un ritmo lento y nadie en el pelotón quería llevar la iniciativa tal vez para recuperar fuerzas después de la dura etapa de ayer o quizás reservando las que todavía tengan para próximas jornadas, en las que tendrán que afrontar la subida de Alto Campoo o la dura etapa de los Lagos de Covadonga.

Aun así, en el transcurso del kilómetro 28, se produjo un intento de escapada de 16 corredores, entre los que se encontraba el colombiano Luis Herrera pero los hombres del Teka neutralizaron el intento 2 kilómetros después.

BH y Teka fueron los dos equipos que mandaron casi ininterrumpidamente en cabeza del pelotón, controlando todas las acciones que se llevaban a cabo y vigilando hombre a hombre a sus principales rivales.

Cuando se rodaba por el kilómetro 100 de carrera, el francés Eric Guyot, del equipo Bose Systeme U, salta del pelotón y comienza a tirar fuerte. Consiguió una ventaja considerable respecto al grupo, que no da mucha importancia a su acción.

Más de 5 minutos llegó a tener en algunos momentos el corredor escapado, que fue neutralizado por el pelotón, del que tiraron con fuerza para conseguirlo los hombres del BH. Estos querían colocar a su sprinter, Manuel Jorge Dominguez, en inmejorable posición para conseguir el triunfo de etapa cuando faltaban algo más de 7 kilómetros para la llegada.

A partir de ese momento, los intentos se sucedieron, pero ninguno llegó a cuajar seriamente, hasta que Gastón sorprendió al pelotón cuando éste daba caza al último fugado y frenaba su ritmo de pedaleo.

Uno de los principales protagonistas de la jornada fue Laurent Fignon, que consiguió un total de 20 segundos de bonificación en el transcurso de la jornada lo que le hace subir un puesto en la tabla. Ahora se encuentra en la decimotercera posición con 3 minutos y 1 segundo de desventaja respecto al líder, que continúa siendo el corredor germano del Teka Raimund Dietzen.

"CEI QUE NO LLEGABA" (GASTON)

Zaragoza, 2 (EFE). — Iñaki Gastón, que atacó con fuerza a falta de 2 kilómetros para la línea de meta de Zaragoza superando por un segundo a los sprinters, manifestó que "en los metros finales las fuerzas me fallaban y pensé que otra vez me iba a quedar con la miel en los labios".

El corredor bilbaíno, que el jueves durante algunos kilómetros fue líder provisional de la ronda española, dijo que "lo de ayer está ya olvidado continúo sin entender por qué me tuve que parar. Cosas del ciclismo. La etapa de hoy ha sido tranquila y lo cierto es que no esperaba ganar en una llegada como ésta. Creo que la gente rápida se ha confiado demasiado y esto me ha facilitado las cosas. Principalmente el que siguieran la rueda de Kelly"

"Parece que poco a poco voy cogiendo el ritmo de la carrera ya que en las primeras jornadas de la Vuelta he andado muy justo de fuerzas, pero afortunadamente, en la etapa clave de ayer, no tuvo ningún desfallecimiento. La carrera continúa bastante abierta y es difícil señalar un favorito claro. Teka ha controlado bien la situación y aunque en el tramo final no ha querido tomar responsabilidades, dando por buena la escapada al final ha trabajado para preparar el sprint de Gutiérrez que parece no encontrarse bien", puntualizó el corredor del Kas.

Iñaki Gastón, que nació el 25 de mayo de 1963 en Bilbao, estrena con esta fictoría su palmarés en la presente temporada, que se presenta vital para él ya que tiene la responsabilidad de ayudar a Kelly y, en el supuesto de que falle el irlandés, tomar las riendas del equipo. "Estoy preparado para todo y no me asusta tener que tomar la responsabilidad del equipo en un momento dado. Por ahora tengo que trabajar para Kelly y tratar de ganar alguna etapa, como ha ocurrido hoy".

En la pasada campaña Gastón se anotó triunfos tan importantes como la Subida a Arrate, Clásica de San Sebastián y premio al mejor neófito de la Paris-Niza.

CLASIFICACIONES

Clasificación de la 8.ª etapa:
1 Gastón (Kas), 5.43.04.
2 Gutiérrez (Teka), a 1 seg.
3 Kelly (IRL-Kas), m. t.
4 Dominguez (B. H.), m. t.
5 Denfut (BEL-Dyc), m. t.
6 Indurain (Reynolds-Seur), m. t.
7 Suárez Cueva (Zahor), m. t.
8 Bombini (ITA-Gewiss-Bianchi), m. t.
9 Manders (HOL-PDM), m. t.
10 Lilholt (DIN-Bose-Systeme U), m. t.
11 Iglesias (Frinca-CR), m. t.
12 Welts (DIN-Fagor-Larios), m. t.
13 Esparza (Caja Rural), m. t.
14 Murga (Caja Rural), m. t.
15 Hernández (Kelme), m. t.
16 Theunisse (HOL - PDM) m. t.
17 Richard (FRA - Fagor-Larios), m. t.
18 Dietzen (RFA-Teka), m. t.
19 Laguia (PDM), m. t.
20 Martinez (Zahor), m. t.

Clasificación general:
1 Dietzen (RFA) 38.31.44.
2 Kelly (IRL), a 2 seg.
3 Delgado, a 27.
4 Herrera (COL), a 49
5 Gorospe, a 1.07.
6 Vargas (COL) a 1.28.
7 Belda, a 2.00.
8 Earley (IRL), a 2.05.
9 Ramirez (COL), a 2.09.
10 Madiot (FRA), a 2.19.
11 Cubino a 2.29.
12 Fuerte, a 2.44.
13 Fignon (FRA), a 3.15.
14 Mora (COL), a 3.19.
15 Gastón, a 3.30.
16 Cárdenas (COL), a 3:39.
17 Salomón (FRA), a 3.59.
18 Arroyo, a 4.11.
19 Da Silva (POR), a 4.18.
20 Morales (COL), a 4.34.

Regularidad:
1 Kelly 114 puntos.
2 Gutiérrez, 77.
3 Dominguez, 64.

Equipos:
1 Ryalcao-Postobón, 115.40.19.
2 Café Colombia, a 34 seg.
3 Kas a 1.07.
4 B. H., a 2.08.
5 PDM, a 2.42.

Sprints especiales:
1 Suárez Cueva, 12 puntos.
2 Abadie, 11.
3 Pagnin 11.

Metas volantes:
1 Iglesias, 10 puntos.
2 Pagnin, 6.
3 Fignon, 5.

Premio de la Montaña:
1 Herrera 76 puntos.
2 Belda, 51.
3 Abadie, 50.
4 Cubino, 46.
5 Ibáñez Loyo, 42.

II TORNEO DE BALONCESTO DE VETERANOS

Conjuntamente con la Federación Palentina de Baloncesto, el Patronato Municipal de Deportes convoca el II Torneo Veteranos de Baloncesto, que se celebrará a partir del 15 de mayo.

BASES

—Participantes: Equipos de hasta 12 jugadores nacidos en mayo de 1958 y anteriores.

—Instalación: Frontón Municipal.

—Inscripciones: Patronato Municipal de Deportes. Federación Palentina de Baloncesto.

—Cuota de inscripción: 6.000 pesetas por equipo.

El torneo regirá por el reglamento de la Feleración Española de Baloncesto.

En Medina de Rioseco (Valladolid)

SE VENDE NEGOCIO A PLENO RENDIMIENTO

Local propio de 1.000 metros cuadrados.

Alta rentabilidad demostrable.

Interesados dirigirse al Apartado de Correos 796 de León.

Baloncesto

PRESENTACION OFICIAL DE LA SELECCION ESPAÑOLA

FERNANDO MARTIN y "TRAIL BLAZERS"

Madrid, 1 (EFE).—Los jugadores de la selección española de baloncesto se han presentado esta tarde, de manera oficial, a los medios de comunicación escrita y gráfica en el Palacio de Deportes, de Madrid.

Los 12 jugadores convocados por el seleccionador Antonio Díaz Miguel son: Epi Sibilio, Solozábal, Jiménez y Ferrán del Barcelona; Villacampa, Montero y Margall, del Juventud; F. Arcega J. L. Arcega y Zapata, del CAI Zaragoza, y Romay, del Real Madrid. Junto a ellos estuvieron, en calidad de invitados Cargol, del Real Madrid y Pagés, del Magia de Huesca.

Los jugadores realizaron una pequeña sesión de lanzamientos para tomar contacto con los aros del Palacio de los Deportes madrileño, que será la cancha de juego del encuentro que disputarán mañana con una selección de jugadores extranjeros que han participado en la Liga española.

Al término de los relajados ejercicios, uno a uno y luego todos en grupo, posaron para la prensa gráfica con sus nuevos uniformes en los que figuran en el dorso de la camiseta el nombre de cada jugador.

Díaz Miguel comentó en relación con el Campeonato de Europa de selecciones nacionales que se disputará en Grecia a principio de junio que "mantenerse entre la élite es muy difícil, y ahí está el ejemplo de una selección tan potente como Yugoslavia, que no pudo obtener una buena clasificación en el último Campeonato europeo. De todas formas, no tengo que demostrar nada. Los frutos de mi trabajo están ahí".

TRAIL BLAZERS QUIERE RENOVAR A FERNANDO MARTIN

Nueva York (EE. UU.), 1 (EFE).—El equipo de baloncesto Trail Blazers de Portland quiere renovar el contrato al español Fernando Martín porque "necesita desesperadamente, en sus filas a un jugador de su clase", dijo un portavoz del club a EFE.

Tim Renn informó a EFE de que aunque el exjugador del Real Madrid y de la selección española "no ha jugado mucho esta temporada, tiene mucho potencial para convertirse en un arma eficaz" del equipo estadounidense, afiliado a la NBA. Y fuentes próximas al jugador confirmaron que "el club está contento con Martín y él desea quedarse en Portland donde es feliz.

Fernando Martín finalizó la temporada con una de las puntuaciones más bajas de la NBA. Sólo jugó 24 de los 82 encuentros disputados por los Trail Blazers y anotó 22 puntos, con un promedio de 0,9 por partido. En cambio, el mejor novato ("rookie") del año fue Ron Harper (Cleveland Cavaliers). Actuó en todos los partidos, con una media de 22,9 puntos.

En Estados Unidos es una "regla no escrita" que los "rookies" no jueguen demasiados partidos en su primer año, salvo en los casos de las grandes estrella de este deporte, como Michael Jordan o el propio Harper. En la actual temporada han participado 51 novatos.

Tim Renn, en conversación telefónica, hizo notar que las bajas puntuaciones de Martín en las estadísticas de la NBA se deben, en parte, a que estuvo mucho tiempo en el banquillo por lesiones.

Fernando Martín sufrió una desviación de tabique nasal por dos golpes consecutivos en un partido, y en un entrenamiento posterior el año pasado, padeció una contusión en un dedo y pasó por el quirófano para ser intervenido de la rodilla.

Renn dijo que "este verano, los preparadores del equipo trabajarán con Martín exhaustivamente para enseñarle prácticas estratégicas de ataque y defensa de cara a la próxima temporada", lo que equivale a decir que su contrato será prorrogado. "Sabemos que puede jugar mucho mejor y nuestro equipo necesita desesperadamente a un jugador de su habilidad".

Martín firmó un contrato de un año con opción a otro más por el que percibió 125.000 dólares (18.750.000 pesetas), tres veces menos de lo que le había prometido el Real Madrid.

HOCKEY SOBRE PATINES

Resultados y clasificación

Oviedo, 1. (Efe). — España, Italia y Portugal —ésta con un partido menos— encabezan la clasificación del Europeo-87 de Hockey sobre Patines, una vez disputada la doble jornada de hoy:

Séptima jornada:

Alemania-Suiza	2-1
Italia-Holanda	16-2
ESPAÑA-Inglaterra	11-0
Portugal-Bélgica	12-1

Descansó: Francia

Octava jornada:

Holanda-Francia	7-3
Italia-Alemania	6-4
Portugal-Inglaterra	14-2
Suiza-Bélgica	6-0

Descansó: ESPAÑA

Clasificación:

	J.	G.	E.	P.	F.	C.	Ptos.
1.—ESPAÑA	7	6	0	1	68	8	12
2.—Italia	7	6	0	1	62	13	12
3.—Portugal	6	6	0	0	45	10	12
4.—Alemania	7	4	0	3	27	19	8
5.—Holanda	7	3	0	4	24	43	6
6.—Suiza	7	2	1	4	19	28	5
7.—Inglaterra	7	1	2	4	10	43	4
8.—Francia	7	0	2	5	12	55	2
9.—Bélgica	7	0	1	6	10	58	1

M.C.D.2022

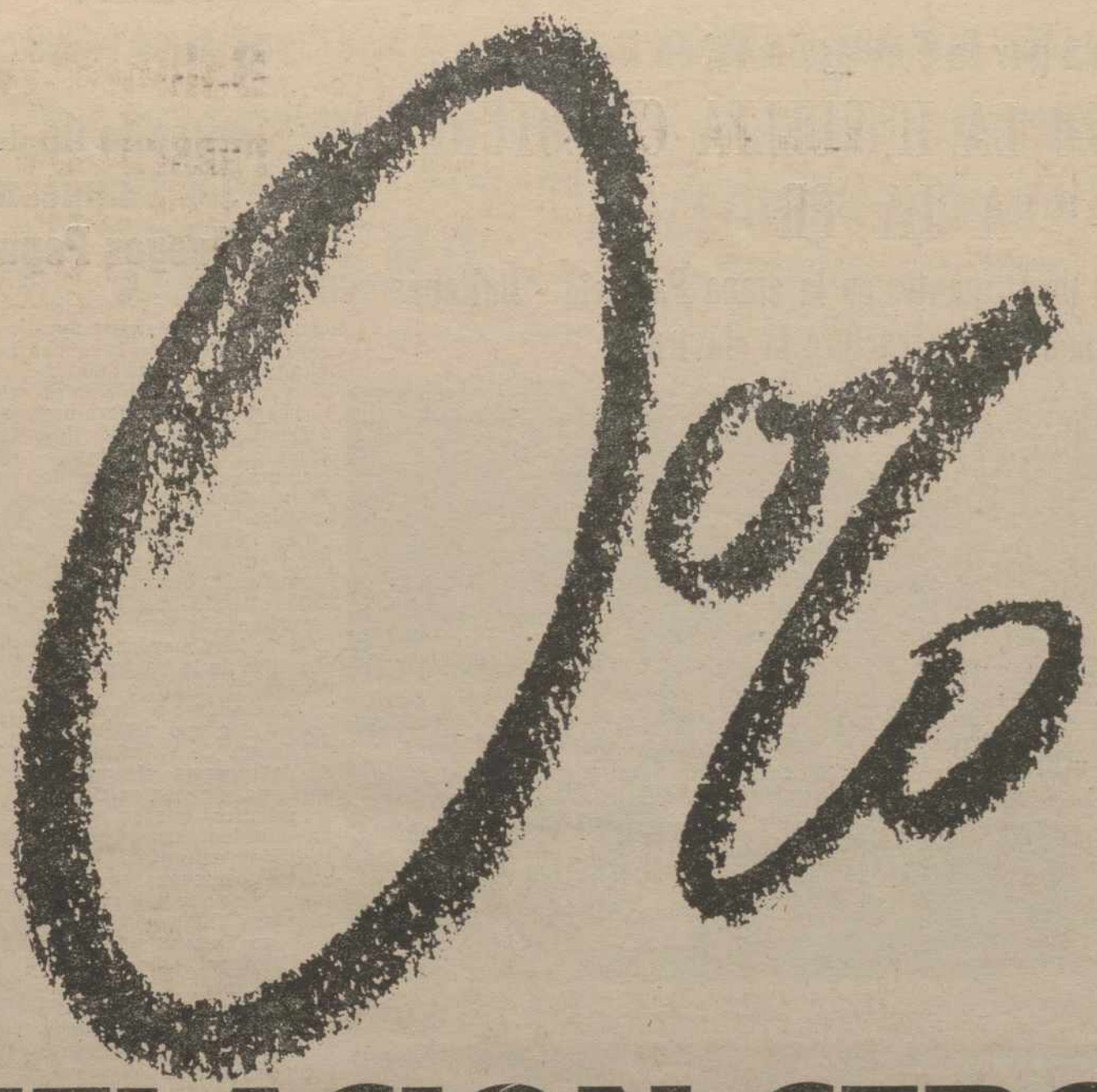

INFLACION CERO

Los concesionarios Alfa Romeo no hacemos concesiones a la inflación.

Sigue firme nuestro compromiso de ofrecer al mercado español automóviles de prestigio con la mejor relación calidad-precio.

Este año, ampliando y mejorando instalaciones, servicios y gama de modelos. Y con unos precios aún más competitivos. Para que Vd. disfrute de la pasión de conducir. Para que tenga aprecio a una gran marca.

ALFA 33	1.3 S	1.5 TI	1.7 Q. V.	1.5 4 x 4 FAMILIAR
POTENCIA	86 CV	105 CV	118 CV	105 CV
PRECIO (IVA incluido)	1.395.000 pts.	1.495.000 pts.	1.695.000 pts.	1.795.000 pts.
ALFA 75	2.0	2.5 Q. V.	2.0 Turbo-Diesel	1.8 Turbo
POTENCIA	128 CV	156 CV	95 CV	155 CV
PRECIO (IVA incluido)	1.975.000 pts.	2.680.000 pts.	2.290.000 pts.	2.745.000 pts.
ALFA 90 S	2.0 i	2.5 Q. O.	2.4 Turbo-Diesel	
POTENCIA	128 CV	156 CV	110 CV	
PRECIO (IVA incluido)	2.250.000 pts.	2.850.000 pts.	2.550.000 pts.	
SPRINT	1.5 Q. V.			
POTENCIA	105 CV			
PRECIO (IVA incluido)	1.745.000 pts.			
GTV	2.0	2.5		
POTENCIA	130 CV	160 CV		
PRECIO (IVA incluido)	2.195.000 pts.	2.795.000 pts.		
SPIDER	2.0 FL	2.0 Q. V.		
POTENCIA	128 CV	128 CV		
PRECIO (IVA incluido)	2.850.000 pts.	3.250.000 pts.		

N.C.A. & ASOCIADOS

MOTOR CASTILLA

CONCESIONARIO OFICIAL.
Avda. Cardenal Cisneros, 25. Tel. 72 53 11. PALENCIA.

Alfa Romeo

LA RED OFICIAL ALFA ROMEO CUENTA CON MAS DE 140 PUNTOS DE VENTA Y ASISTENCIA TECNICA

M.C.D.2022

Organizada por la Fundación P. de Deportes

COMENZO LA II VUELTA CICLOTURISTA A LA PROVINCIA

- 700 participantes en la etapa Palencia - Baltanás
- Un monitor se fracturó la clavícula

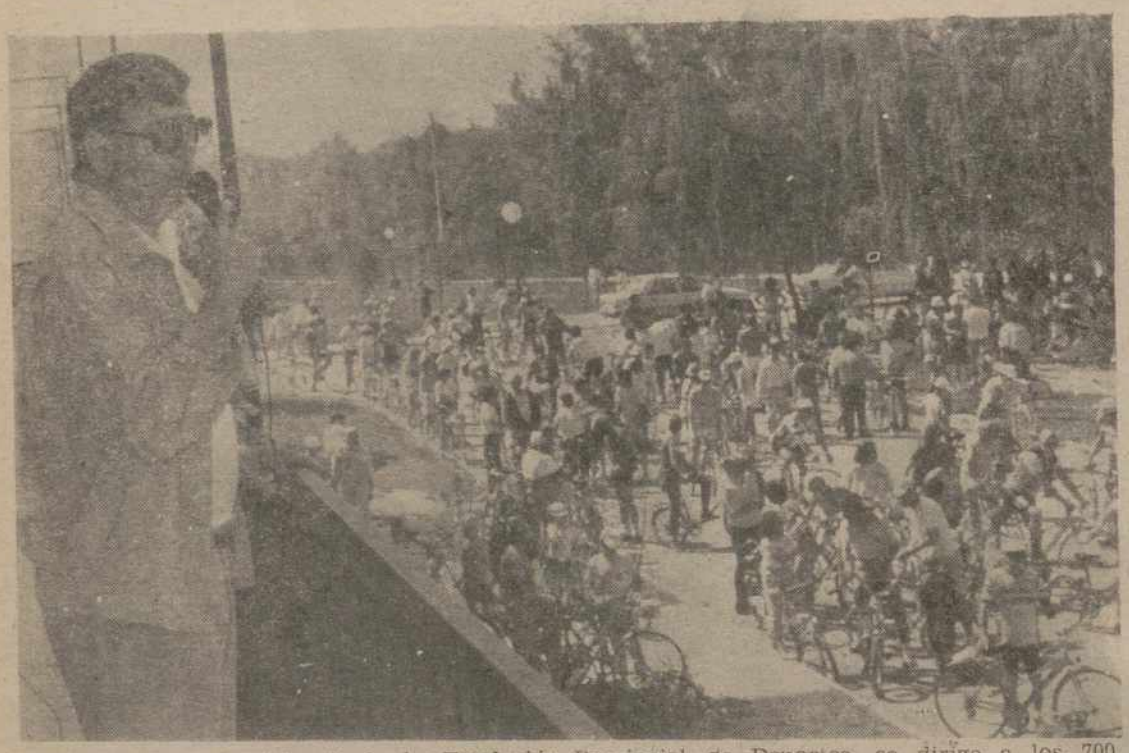

Gerardo Cisneros, "alma" de la Fundación Provincial de Deportes, se dirige a los 700 participantes.—(Foto LUIS)

Salida de los cicloturistas de las inmediaciones del Pabellón.—(Foto LUIS)

Con la etapa Palencia-Baltanás ayer dio comienzo la «II Vuelta Cicloturista a la Provincia» organizada por la Fundación P. de Deportes de la Diputación.

Más de 700 deportistas tomaron la salida en esta prueba no competitiva que calara hondo en los palentinos el año pasado.

Los cicloturistas, que salieron de las inmediaciones del Pabellón Municipal sobre las 12 del mediodía, después de atender a las palabras que les dirigió Gerardo Cisneros Matía, director-técnico de la Fundación Provincial de Deportes, partieron hacia Cevico de la Torre donde llegaron a las tres de la tarde. Almorzaron en su Polideportivo, con un ambiente excelente, y a las 5 vuelta a la carretera para dirigirse a Baltanás. Allí llegó la expedición a las 6 de la tarde regresando los participantes a sus puntos de origen en autocares puestos a su disposición por la organización.

La nota triste de la jornada se registró en la bajada a Santa Cecilia del Alcor ya que se cayó uno de los monitores-colaboradores de esta Vuelta: Ricardo Tejido Ruiz, del «Amigos del Pedal». Sufrió fractura de clavícula y fue internado en el Hospital Provincial.

Mañana domingo tendrá lugar la segunda etapa Astudillo-Herrera de Pisuerga con parada en Osorno.

"COPA PATRONATO" DE FUTBOL-SALA

EL LUNES, PRIMEROS PARTIDOS

Primeras eliminatorias de la «Copa Patronato»-1987, de Fútbol-Sala, organizada por el Patronato Municipal de Deportes:

Lunes, día 4 de mayo

20 horas: Semat Aseo Urbano - Hostal La Vasca.

21: Bar Cantábrico - Ascensores Abril-Bienzobas.

22: Astyria - Vinos Señorío de Monzón.

Martes, día 5 de mayo.

22 horas: Muebles Comas-Peña Castilla.

Jueves, 7 de mayo.

20 horas: L. G. - Bar La Isla.

21: El Farolillo - Inmapa.

22: Avícola Varas - Cajapalencia.

De esta eliminatoria, en la que quedarán ocho equipos eliminados, será "repescado" uno, que se unirá a la eliminatoria siguiente formando 64 equipos. Esta repesca se celebrará por sorteo en las oficinas de este Patronato el viernes día 8 de mayo.

FUNDACION PROVINCIAL DE DEPORTES

Gran éxito de participación en los Campeonatos de Juegos Populares

Continúa celebrándose con gran éxito de participación la séptima edición del Campeonato Provincial de Juegos Populares, que en esta ocasión reúne nueve modalidades deportivas: Bolo llano, media bola, bolos femeninos, Chana, Morrillo, Tanga, Rana, Monterilla y Petanca.

La competición de bolo llano en sus dos divisiones, se encuentra bastante avanzada, siendo de destacar en primera la buena actuación de los Campeones Provinciales de la pasada temporada "Arbejal", o el equipo revelación que ha surgido en el grupo "B" Virgen del Brezo, de Palencia, que dio la sorpresa al empatar en Loma y ganar en Cozuelos mientras que en segunda división, donde se han incluido este año varios equipos nuevos, se puede comprobar que parten como favoritos Villanueva, Valderrábano, Dehesa y Castrillo de Villavega.

En la modalidad de Tanga, donde los participantes (45 equipos) han sido agrupados en siete zonas, la competición está siendo muy disputada y es, todavía pronto para conocer quiénes serán los finalistas. Sin embargo es sintomático que equipos que otras veces llegaron a la Final, como Velilla o Cevico Navero, en esta ocasión estén siendo relegados de los primeros puestos, ya que por una parte los de Villanueva y por otra los de Tabanera están haciendo un gran juego en sus respectivos grupos sobre todo éstos últimos, que capitaneados por su alcalde, David, van imbatidos hacia ese primer puesto que les daría acceso a la semifinal.

Mención especial merece el Campeonato de Chana, donde participan 24 equipos divididos en cuatro grupos, destacando los buenos resultados conseguidos por los equipos de Calahorra, Páramo, Alar o Ventosa, y el ambiente que se ha conseguido en Alar del Rey los domingos a partir de las 17 horas, donde se dan cita todos los participantes, contando con la buena colaboración del Club San Luis.

El resto de las modalidades están comenzando en esta semana, reflejándose que los Bolos femeninos empiezan en la localidad de Astudillo el domingo por la tarde, donde se darán cita todas las participantes, enfrentándose posteriormente en otras localidades como Husillos, Villahán y Prádanos de Ojeda, no dudando que será digno de verse a estas amas de casa practicando el juego de los bolos en competición, en un punto de partida de lo que esperamos llegue a ser un Campeonato de calidad y número de participación similar al que juegan los hombres.

En la primera jornada de la fase de ascenso a Segunda División nacional de BALONMANO

Derrota del ELDANA - PASTELERIA EL RIGODON frente al CAJASEGOVIA

Valladolid se impuso a León

Ayer dio comienzo en el Pabellón Municipal de los Deportes de nuestra ciudad la fase de ascenso a Segunda División Nacional de Balonmano con la participación de los equipos representantes de Valladolid, León, Segovia y Palencia que se proclamaran en su día campeones de sus respectivas provincias.

Se levantó el telón con el encuentro que enfrentó al «Hotel Montico» de Valladolid y al Universidad de León. El triunfo fue para los «pucelanos» por un apretado 21-20.

A continuación se celebró el partido Cajasegovia - Eldana Pastelería El Rigodón con derrota de los palentinos por 26-17.

La primera parte local fue francamente buena y todos sus jugadores brillaron a gran altura. Pero tras el descanso los segovianos, a pesar de contar con un plantel discreto, evidenciaron su superioridad.

A las órdenes de Félix Santos y García Masa, que tuvieron una buena actuación, los equipos formaron así:

Cajasegovia: Andrés, Jose, Armando (3), Eduardo (3), Manuel (7), Carlos, Julio, Herrero (3), Santos (7), Gimeno (3), García y López.

Eldana-Pastelería El Rigodón: Carlos, Gento, Chema (4), Masa (6), Andrés, Carlos, Juanjo (1), Julián, Chuchi (3) y Fernando (3).

Esta tarde se disputa la segunda jornada. A las 18 horas se enfrentarán Segovia y Valladolid para a las 20,30 comenzar el Palencia-León.

Mañana domingo, a partir de las 11, jornada final.

M.C.D.2022

A las 5.30 de la tarde del domingo, en "La Balastera"

C. D. PALENCIA C. O.- C. D. HERRERA

UCO, baja en el equipo local; Tapias o Zapatero, única duda

EL C. D. PALENCIA C. O. (46+10) RECIBE AL HERRERA (32—6)

Mañana domingo, a las 5,30 de la tarde C. D Palencia C.O. y C. D. Herrera se enfrentan en «La Balastera» en derby provincial de tercera división.

El encuentro, al menos en principio, se presenta de lo más atractivo ya que a la confrontación entre dos equipos palentinos se suma la imperiosa necesidad morada de obtener los dos puntos, para no descolgarse de la Copa del Rey, y el deseo rojiblanco de ofrecer un buen espectáculo después de lograr matemáticamente la permanencia el domingo pasado goleando al poderoso Lermeño.

Mariano García, entrenador del Palencia C. O., sólo cuenta con una duda a la hora de confeccionar la alineación: Tapias o Zapatero para la puerta. El vallisoletano fue infiltrado el jueves y ayer tenía molestias.

En el capítulo de bajas el extremo Uco, lesionado en Astorga, no se ha recuperado de su dolencia, lo que servirá para que acompañe a Lolo y Sambade en los graderíos

Por tanto, jugarán Tapias o Zapatero; Alonso. Cano, Luis, Martín; Tovar, Félix, Mapho, Ramón, Geli y Mauro En el banquillo, junto al descartado, Avelino. Crespo y José Luis.

Para Mariano García: «Este es un partido que debemos ganar, aunque respetamos al Herrera, ya que nos hemos propuesto obtener los seis puntos en esos tres compromisos que restan para concluir el campeonato. Espero que ofrezcamos un buen espectáculo a la afición y que la victoria se quede en casa». El Herrera, con la permanencia asegurada, tiene poco que perder en Palencia... y el míster morado lo sabe: «Ya se ha salvado y eso servirá para que juegue cómodo buscando el triunfo. No hay que olvidar que es un derby y en este partido, ali gual que el próximo de Guardo, los rivales lucharán a tope para ganarnos».

—0—

El C. D. Herrera, con las archiconocidas bajas de Martín, Julio, Nacho y Saldaña, saltará al césped de «La Balastera» dispuesto a dar una nueva satisfacción a su parroquia.

El once inicial ya lo tiene decidido su entrenador Pilín: Antolín; Chapa, Macho, Barsen, Bermejo; Nino, Manolo, Chema;, Fernando; Julián y Rivas. En el banquillo: Gena, Larri (p. s.), Javi... y la novedad de Sito una vez recuperado de su lesión.

Para Pilín: «Saldremos muy relajados y dispuestos a dar espectáculo. Está claro que no actuaremos a la defensiva: el Herrera desea dejar un buen sabor de boca y eso sólo se hace jugando al fútbol. El resultado es lo de menos... aunque me gustaría ganar». Sobre las posibilidades de puntuar, el técnico nos diría: «Hay que ser realistas; será dificilísimo. El Palencia C. O. es de los mejores equipos que he visto en tercera. Que hayamos ganado claramente al Lermeño no significa que vayamos a golear a todos».

El Herrera tiene a su favor la tranquilidad: «En efecto. Ellos necesitan los puntos y nosotros no Es lo que puede acarrear problemas al Palencia».

El partido será arbitrado por el Sr. García Moreno y se jugará con un balón donado por el C. D. Baltanás

En los prolegómenos, la Peña Palentina F. C. Barcelona tiene pensado entregar al jugador local Luis el trofeo a la regularidad de la actual temporada atendiendo a las votaciones de los medios de comunicación palentinos.

CARLOS M. SANTOYO

Organizada por la Peña Santo Toribio

Ayer se celebró la "II SUBIDA AL CERRO DEL OTERO"

Este viernes día 1 de mayo, se celebró en la popular barriada del Cristo del Otero, con motivo de sus fiestas patronales, la II edición de la prueba de cross «SUBIDA AL CERRO DEL OTERO». La participación fue bastante numerosa, y la organización corrió a cargo de la Peña Santo Toribio. Colaboraron activamente, para que la prueba resultara perfecta tanto de público como de organización, la atleta internacional palentina Ana Isabel Alonso, y Jesús Rafael Pereira alma de este Cross.

Los resultados técnicos de los tres primeros por categoría fueron estos:

ALEVIN FEMENINO

1. Susana Alvarez (J. Manrique).
2. María Jesús Mínguez (Villamuriel).
3. Sandra María Palacios (Villamuriel).

ALEVIN MASCULINO

1. Luis Ramón Roldán (Puentecillas)
2. Juan José García (S. A. Antonio de Padua).
3. Alvaro Curiel (Venta de Baños).

INFANTIL FEMENINO

1. María Jesús Martínez (San Antonio).
2. María del Mar Pascua (San Antonio).
3. Ana de la Loma (Jorge Manrique).

INFANTIL MASCULINO

1. Juan José Cebrián (Ave María).
2. Luis Giménez Blanco (S. A. Antonio de Padua)
3. Alberto Alonso (Puentecillas).

CADETE FEMENINO

1. Noemi Rodríguez (Villamuriel).
2. Nuria Merino Gil (Villamuriel).
3. Mónica Pascual (Villamuriel).

CADETE MASCULINO

1. Luis Miguel Campos (Ave María).
2. Jorge Luis Palomino (Ave María).
3. Jorge Luis Gutiérrez (Valladolid).

CATEGORIA ABSOLUTA FEMENINA

1. Anabelén Arroyo (San Antonio).
2. Ana Isabel González (San Antonio).
3. María Angeles Mozos (Valladolid).

JUNIOR MASCULINO

1. Juan Carlos Zapatero (Ave María).
2. Roberto Acebes (Valladolid)
3. Alfredo de los Mozos (Ave María).

PROMESAS MASCULINO

1. Jesús Colmenero (Puentecillas).
2. Agustín Benito (Puentecillas).
3. Carlos Borrego (Ave María)

SENIOR MASCULINO

1. Félix Calzada (Baltanás).
2. Manuel Saenz (Puentecillas).
3. Pedro José Suncho (Puentecillas).

FUTBOL PROVINCIAL

• ESTATUTOS Y REGISTRO DE CLUBS
• Sanciones del Comité de Competición

Para poder participar en las futuras elecciones a miembros de la asamblea general y presidente de la Federación Territorial de Castilla y León de Fútbol, los clubs deben tener los estatutos aprobados y figurar inscritos en el Registro de Clubs y Asociaciones Deportivas de Castilla y León, así como haber participado en la temporada anterior en actividades de competición. Los que no lo tengan en regla, deben enviarlo a la Federación Oeste. antes del 10 de mayo.

ACUERDOS MAS IMPORTANTES DEL COMITE DE COMPETICION

PRIMERA REGIONAL

Rivas Blanco Gregorio, Paredes, suspensión de dos partidos, uno por acumulación y otro por menospreciar al árbitro.

Suspender por un partido, por acumulación de amonestaciones a: Sancho Rubio Francisco J., Villamuriel; Barrio Ruiz Alfredo, Aguilar, Aguayo Torres Santiago. Paredes; Plaza Hurtado Luis M., Paredes.

SEGUNDA REGIONAL

Suspender por tres partidos por dirigirse al árbitro con expresiones atentatorias al respeto, a Hernando Pérez José A., Becerril.

Suspender con un partido por acumulación de amonestaciones a: Fernández Herrezuelo Mariano, Frómista; Andrés Diez Valentín. Frechilla; Aparicio Olaya Luis, Grijota; Hernández Portela Fernando, Grijota; Osorno Linares Marcelino. Grijota; Montero Bartolomé Antonio, Baltanás; Pérez Rodríguez Santos, Becerril.

JUVENILES

Suspender con dos partidos por empleo de medios violentos originando lesión, a Gutiérrez Gil Luis A., Paredes.

Suspender con un partido por acumulación a: Guerra Santos Matías, S Antonio; Gutiérrez Antolín Mariano, Paredes; Zapatero Domínguez José M., Polideportivo; Navas Martín Miguel. A., Maristas; San Martín José, Torquemada.

INFANTILES

Suspender con cinco portidos por amenazas al árbitro a Barrientos Palacios José C., Atlético Palencia.

Suspender con un partido por empleo de medios violentos a: Curieses Pérez César, Villamuriel; Gil Calvo Luis J., At. Palencia, por menospreciar al árbitro a Rodríguez Rebollo Jesús. At. Palencia.

Suspender con un partido por acumulación de amonestaciones a: Olmo Benito Pedro, V. Baños; Cisneros Díaz Alfredo, Maristas; Rodríguez Gutiérrez Ignacio, Cristo Ol.

ALEVINES

Suspensión por un partido por acumulación de amonstaciones a Tranche Calle Marcos, Pan y Guindas.

CLUBS

Suspender con siete partidos al entrenador del At. Palencia Infantil, por insultos y amenazas al árbitro.

Suspender con siete partidos al masajista del C. D. Barruelo, por insultos y amenazas al árbitro.

Tercera amonestación al auxiliar del Cristo Olímpico Infantil.

PANORAMA FUTBOLISTICO

Hacia la reducción de Primera División

Madrid, 1 (EFE).—La Federación Española de Fútbol tiene muy avanzado el estudio para la reforma de las actuales categorías del fútbol profesional y todo parece indicar que la próxima asamblea nacional aprobará una Primera División de 16 equipos y una Segunda A con dos grupos, norte y sur, de 16 clubs cada una.

La Federación Española está realizando estudios para implantar a partir de la temporada 88-89 un nuevo sistema de competición basado en una reducción de gastos y un mayor número de encuentros capaces de llevar aficionados a los campos de fútbol. La Primera División quedaría reducida a 16 equipos y de esta forma 8 jugarían la liguilla para el título y 8 el descenso. Con ello se evitaría el actual grupo central que no interesa a nadie.

Para que la Primera División redujera el número de clubs, con lo que volvería al número tradicional —que fue aumentado gracias a una propuesta del entonces presidente del Sabadell, señor Rosón, que con ello quiso evitar el descenso de su equipo cuestión que finalmente no logró— la próxima temporada tendría que someterse a un descenso automático de 4 equipos y de Segunda A, por tanto, únicamente ascenderían 2.

La Segunda División A pasaría a disponer de 2 grupos, norte y sur, como en los años cincuenta, con lo que reduciría notablemente sus gastos de desplazamiento. Contaría con 16 clubs en cada grupo. Posiblemente se estudiará la posibilidad de que asciendan automáticamente a Primera División los dos campeones y los dos segundos clasificados jueguen la promoción de ascenso contra los clasificados en los puestos 13 y 14 de Primera.

Los cuatro grupos de Segunda B tendrán la misma configuración que la de la próxima campaña, pero se pretende que sea una categoría "amateur". Los profesionales que actualmente se encuentran en esta categoría podrían seguir en ella hasta su retirada. Tras estos grupos estarían los 17 territoriales de Tercera División, categoría igualmente destinada a los aficionados.

Todas estas reformas, para poder entrar en vigor en su día, tendrán que ser aprobadas en la próxima asamblea del fútbol nacional.

M.C.D.2022

EN EL CAMPEONATO DE SELECCIONES PROVINCIALES DE FUTBOL DE CASTILLA Y LEON

Exhibición, espectáculo y goles de los juveniles de Palencia ante Zamora

Los infantiles, por la mínima, también ganaron

Las selecciones de fútbol infantil y juvenil de Palencia se impusieron por 2-1 y 7-0 respectivamente a las de Zamora en los encuentros correspondientes al campeonato regional organizado por la Junta de Castilla y León que se disputaron ayer en "La Balastera".

La tarde, verdaderamente veraniega, sirvió para que los graderíos de tribuna registraran una gran entrada. La recaudación ascendió a 35.000 pesetas.

INFANTILES:
PALENCIA, 2; ZAMORA, 1

A las 4'30 de la tarde abrían la jornada los infantiles.

Palencia, a pesar de los problemas surgidos con el C.D. Maristas y el correspondiente "recorte" en su lista de convocados fue superior a su rival.

Lo peor del partido estribó en la actuación del colegiado De la Cava al que auxiliaron en las bandas Bilbao y García Alonso. Como siempre que arbitra quiso erigirse en el protagonista... y lo consiguió. Sus errores continuos, incluso a la hora de señalar faltas o saques de banda intrascendentes, culminaron en el m. 48 al expulsar por tarjeta roja directa al visitante Juanjo. Poco después compensó inventándose una falta inexistente al borde del área palentino que supuso el empate de Zamora. Igualmente mostró una ridícula cartulina amarilla al portero local Raúl por atajar involuntariamente el balón con las manos fuera de su área en una acción sin peligro y fruto de los nervios. También amonstó a Oscar y Zúñiga.

A las órdenes de De la Cava que "despidió" su demencial actuación pitando el final del partido en una clara jugada de peligro de la selección palentina los equipos formaron así:

PALENCIA: Raúl; Goyo Vielva Alonso Oscar; Marcos, Villahoz Gil; Ramírez (m. 79, Valcárcel), Crespo (m. 70, J. Ignacio) y Carlos (m. 41, Michel).

ZAMORA: Carlos (m. 52, Sebas por lesión), Juanjo, Sera, Marqués, Castro; Dictinio, Canito, Zúñiga; Justi, Paco y Alfonso.

GOLES

1-0.—Minuto 35. Santi Villahoz en fenomenal jugada personal.

1-1.—Minuto 63. Falta inexistente de Goyo al borde del área que transforma Sera con la colaboración del meta palentino y su zaga.

2-1.—Minuto 72. Balón de oro de Villahoz a Valentín Alonso que desde fuera del área dispara con fuerza colocando el esférico junto al palo izquierdo de la meta de Sebas.

COMENTARIO

Justo triunfo del equipo que dirige Toti Alconero dominando en todo momento a una selección zamorana conservadora que sólo creó problemas a raíz del tanto de Sera aprovechando el nerviosismo local y su mayor fuerza física.

Palencia pudo sentenciar el resultado nada más iniciarse la segunda parte al presentarse Crespo solo ante el meta zamorano pero el chaval chutó fuera. Este mismo jugador, el número 9 morado, gozaría en el minuto 10 de otra oportunidad clarísima después de una sensacional jugada de Michel por la banda izquierda; Crespo recibió el balón en inmejorable posición haciendo lo más difícil: rematar fuera.

A destacar el completo partido realizado por Santi Villahoz y Valentín Alonso dentro de la buena tónica general del equipo.

—o—

JUVENILES:

PALENCIA, 7; ZAMORA, 0

Los que dieron un recital de buen fútbol fueron los juveniles palentinos sumando además siete preciosos goles que hicieron las delicias del público.

Dirigió la contienda el señor Román, auxiliado en las bandas por Fuentes Calvo y Camazón I. Su actuación fue excelente. ¡Vaya diferencia de conocimientos y "saber estar" con su compañero De la Cava!

A sus órdenes, estas formaciones:

PALENCIA: Alberto; Barrios I, Mínguez, Alfredo, Pedro; Seco (m. 71, Javi), Olea I, Barrios II (m. 78, Sito); Michel (m. 62, Gil), Olea II (m. 80, Ortega) y Fernando.

ZAMORA: Quico; Moreno (m. 54, L. Miguel), Félix, Jurado, Cala (m. 46, Santi); Ismael, Roberto, Coleto, Mara (m. 46 Juan); Pelayo y Agustín (m. 65, Mosca).

GOLES

1-0.—Minuto 26. Jugada personal de Olea II en la línea de fondo con disparo final sin apenas ángulo de tiro que bate a Quico.

2-0.—Minuto 42. Empalme sin parar de Barrios II tras córner botado por Barrios I que "amagaron" de cabeza Alfredo y Olea II.

3-0.—Minuto 46. Fernando de espectacular acción individual culminada en vaselina.

4-0.—Minuto 47. Barrios II de disparo cruzado aprovechando un pase de Michel.

5-0.—Minuto 53. Olea I al rebañar un rechace del meta zamorano después de un centro-chut de Michel que remató primeramente de cabeza Olea II.

6-0.—Minuto 65. Contragolpe de Olea II y Fernando que culmina éste por bajo.

7-0.—Minuto 89. Golazo de Olea I tras "recortar" a la zaga zamorano.

COMENTARIO

De auténtica exhibición hay que calificar el juego ofrecido por el equipo que entrena Mariano Sanmartín que durante el primer período, y los minutos iniciales del segundo, bordó el fútbol.

Tardó 26 minutos en llegar el primer gol, pero los dos remates consecutivos de Alfredo y Fernando al larguero en el minuto 15 ya anunciaban una buena tarde en el capítulo realizador.

La selección palentina funcionaba como una máquina perfecta en la que ningún jugador desentonaba, pero en la que brillaban con luz propia Barrios I y Pedro en los laterales, incorporándose una y otra vez al ataque donde Fernando, Michel y Manín Olea traían en jaque a la defensa visitante. Mientras, el centro del campo lo bordaba con Seco como peón de brega y Francis Olea de "cerebro". Antes del 2-0 un cabezazo "llorón" de Seco en el m. 31, y el remate de Fernando en el 34 tras jugada de Olea I y Barrios II, merecieron subir al marcador.

Tras el descanso no pudieron comenzar mejor las cosas con esos dos preciosos goles conseguidos en poco más de un minuto por Fernando y Barrios II ante el griterío de los aficionados del "Ave María" que animaban como nadie a la selección y en especial a los cinco brillantes jugadores procedentes de sus filas: los hermanos Olea y Barrios (aunque Pepe juega ahora en el Castilla) y el extremo Fernando.

Al final fueron siete los tantos morados. Eso sí, el equipo perdió fuerzas en los últimos minutos acusando sin duda el esfuerzo anterior y los cambios introducidos. Pero los intentos de acortar distancias de los zamoranos se reducían a balones bombeados en los que Alfredo, contundente y seguro, se bastaba para alejar el peligro.

Lo cierto es que Palencia deleitó como pocas veces puede hacerlo un partido de competición de mayor cotegoría: los chavales jugaron el balón desde atrás, se entendieron a la perfección, evidenciaron una técnica exquisita y su espíritu de sacrificio, a pesar de la claridad del resultado, fue digno de elogio.

Y si a todos los jugadores sin excepción debemos darles sobresaliente, matrícula de honor para Pedro, Alfredo, Michel, Olea I, Olea II, Fernando y el primer tiempo de Barrios I.

CARLOS M. SANTOYO

Selección Infantil de Palencia con su entrenador Toti Alconero.—(Foto LUIS)

Alineación titular de la Selección Juvenil de Palencia que goleó y deleitó ante Zamora (Foto LUIS)

Manín Olea trajo en jaque a la zaga zamorana.—(Foto LUIS)

CHICAS

L'OREAL PRECISA

Señoritas para pase de peluquería.
Presentarse al lunes, de 4 a 8 en el Hotel Rey Sancho de Castilla.

GRACIAS
SAN JUDAS TADEO

POR LOS FAVORES RECIBIDOS

J. C. L.

M.C.D.2022

LOS TOROS

SEVILLA, CUESTA ABAJO

Tomás Campuzano, Paco Ojeda y Lucio Sandín, del aburrimiento a la desesperanza

DAMASO GONZALEZ CORTO TRES OREJAS EN FIGUERAS

Sevilla, 1 (Por Juan Miguel Núñez de Efe).— Los toros y los toreros, sin disimulo y hasta con descaro, se pusieron hoy de acuerdo para aburrir en extremo al público, que salió de La Maestranza aturdido por la desesperanza.

Un desastre ganadero por partida doble, pues al ruedo salieron tres toros de Ramón Sánchez y otros tres de José Luis Marca, que no tuvieron nada más que carne. Sin raza, justos de fuerza y muy parados en la muleta.

Tomás Campuzano, ovación y vuelta tras petición minoritaria.

Paco Ojeda, silencio y pitos.

Lucio Sandín, ovación en ambos.

Lleno de «no hay billetes» y tarde de calor asfixiante.

Las cuadrillas, deslucidas también, como contagiadas de sus «maestros». Sólo Faustino Barragán «Gitanillo Rubio» se hizo ovacionar en el segundo para el tercero de la tarde, desmonterándose a petición del público.

La feria taurina, cuesta abajo desde que se inició hace más de una semana, con la única salvedad del espectáculo de «Espartaco» con los toros de Juan Pedro Domecq, parecía que no podría caer más hondo. Y hoy, sin embargo, se perdió en una profundidad sin retorno.

Culpables a medias con los toreros, sin duda alguna, los toros. Corrida remendada antes de salir al ruedo. A los tres titulares de Ramón Sánchez hubo que añadir otros tantos de José Luis Marca, precisamente el suegro de Ojeda, uno de los alternantes. Pero ni por recomendación familiar se entendieron.

Tomás Campuzano, en su primero, que no se prestaba para nada con el capote, intervino en un discreto quite de tres verónicas y el remate de la revolera. La faena de muleta, construida sobre la mano izquierda, tuvo altibajos, pues tan pronto corría la mano con suavidad templando en cierto modo, que se dejaba tropezar el trapo.

Con el cuarto lanceó torpón, dejándose atropellar hasta quedar desarmado. Y luego con la pañosa, tras brindar a la banda de música del maestro Tejera que dirige José Tristán, el llamado «primer crítico de la Maestranza», contruyó una faena sólo discreta.

A la segunda serie por la derecha, pese a que Campuzano no remataba los pases ni mucho menos los ligaba, los músicos empezaron a «soplar» sus instrumentos, llevando al aire las notas del pasodoble que lleva por título «Tomás Campuzano». Y el público protestó porque, otras veces, con mucho más, el director no se arranca tan fácilmente.

La banda, que en la Maestranza suena siempre según criterio del director, la mayoría de las veces con el público impaciente por oirla, fue protestada en esta ocasión, pues era más un cumplido al brindis que a los méritos de la faena.

Entre altibajos se desarrolló la faena, que tuvo más de cantidad que de calidad, con algunos pases largos, pero la mayoría tropezados, y, para colmo, con el toro queriéndose ir al final de cada serie.

Ojeda, con su actuación de hoy, vino a darle la razón a su peor «enemigo», Manuel «Chopera», el empresario de la plaza de Madrid, en cuya próxima feria de mayo no estará presente, según los carteles dados hoy a conocer.

«Chopera» justificó esta mañana en rueda de prensa la ausencia de Ojeda en el ciclo isidril diciendo que «atraviesa un mal momento», y por la tarde, en el ruedo de la Maestranza, el mismo torero se ha encargado de confirmar el aserto anterior.

Sin sitio, torpe, sin ideas, desconfiado, apático..., el Ojeda de hoy fue la sombra de quien podía estar mandando desde hace tres años en el toreo, a cuyo cetro, aún hoy vacante, fue un importante candidato.

Silencio y pitos fue el balance de su actuación. Ahora, Ojeda tendrá que replantearse su situación, pues estuvo mal en Valencia y Castellón, peor en Sevilla, no va a Madrid, las ferias del norte tampoco le han tirado mucho desde siempre. La respuesta indudablemente, la tiene sólo él, pero si piensa seguir toreando no debe hacerse esperar.

La única intervención acertada hoy de Ojeda fue un quite muy oportuno a la salida de un par del banderillero Antonio Maeso en el sexto toro de la tarde.

Lucio Sandín estuvo también desdibujado, tan pesado por insistir con un lote poco apto para el lucimiento, que sus dos faenas parecieron carreras de despropósitos.

Sandín tuvo detalles aislados en su primero, al que había recibido con una larga cambiada de rodillas en el tercio, algún lance suelto, y la casualidad, pues parecía más bien casualidad, de bajar la mano en algún derechazo.

Con el último, el que cerraba plaza, «no tragó». El toro le miraba y él no sujetaba los pies en la arena, «bailando» continuamente. Pero, con todo, insistió hasta ponerse pesado. La pesadez que llevó al público del aburrimiento a la desesperación.

DAMASO GONZALEZ CORTO TRES OREJAS EN FIGUERAS

Figueras (Gerona), 1 (Efe).— El torero de Albacete, Dámaso González, que cortó tres orejas, fue el triunfa-

(Continúa en la pág. siguiente)

lotería nacional

CUARENTA MILLONES DE PESETAS AL NUMERO 1744

REINTEGROS EN 0, 4 Y 6

Madrid, 2.— En el Sorteo especial de la Lotería Nacional celebrado hoy han resultado premiados los siguientes números y terminaciones:

PRIMER PREMIO

CUARENTA MILLONES de pesetas al número 1744. Ha sido vendido en Sanlúcar de Barrameda, Getafe, Alcañiz, Mairena de Aljarafe, Grado, Zaragoza, Teror, Murcia, Albaida y Cáceres.

PREMIOS ESPECIALES AL DECIMO

Cuatro premios especiales de CUARENTA Y SEIS MILLONES de pesetas cada uno para las siguientes fracciones de las series indicadas del número 1744.

Fracción 10.ª de la serie 9.ª
Fracción 3.ª de la serie 5.ª
Fracción 8.ª de la serie 3.ª
Fracción 6.ª de la serie 11.ª

Las series 3.ª y 11.ª fueron devueltas a la Administración.

SEGUNDO PREMIO

VEINTE MILLONES de pesetas al número 48099. Ha sido vendido en Elche.

PREMIOS ESPECIALES AL DECIMO

Cuatro premios especiales de DOS MILLONES de pesetas cada uno para las siguientes fracciones de las series indicadas del número 48099.

Fracción 2.ª de la serie 11.ª
Fracción 3.ª de la serie 8.ª
Fracción 9.ª de la serie 9.ª
Fracción 3.ª de la serie 4.ª

PREMIOS DE 50.000 PESETAS

Tienen premio de cincuenta mil pesetas todos los números terminados en

070 105 164 245 262 322
434 441 492 600 648 649
711 878 959

APROXIMACIONES Y CENTENAS

Dos aproximaciones de TRES MILLONES de pesetas cada una a los números 1743 y 1745, anterior y posterior al primer premio.

Dos aproximaciones de UN MILLON QUINIENTAS NOVENTA MIL pesetas cada una para los números 48098 y 48100, anterior y posterior al segundo premio.

Centenas de cincuenta mil pesetas a los números comprendidos entre el 1700 y el 1799, excepto el 1744, primer premio.

Centenas de cincuenta mil pesetas a los números comprendidos entre el 48000 y el 48099, excepto el 48099, segundo premio.

TERMINACIONES Y REINTEGROS

Premios de cincuenta mil pesetas a los números terminados en 744, tres cifras finales iguales a las del primer premio.

Premios de veinticinco mil pesetas a los números terminados en 44, dos cifras finales iguales a las del primer premio.

Reintegros de cinco mil pesetas a los números cuya cifra final sea 0, 4 y 6.

Estos premios son acumulables por lo que las tres cifras finales iguales a las del prmer premio se pagan a dieciséis pesetas la peseta.

M.C.D.2022

19 CORRIDAS, TRES NOVILLADAS Y DOS DE REJONES

LOS CARTELES DE SAN ISIDRO

Tres tardes para "Joselito", Ruiz Miguel, Dámaso, Antoñete, Manzanares, Ortega Cano, Víctor Mendes y Julio Robles

AUSENCIAS NOTABLES: CAPEA Y OJEDA

Madrid. (Efe).—Los toreros Pedro Moya "Niño de la Capea" y Paco Ojeda son las ausencias más notables de los carteles de la feria de San Isidro de Madrid, que hoy han sido dados a conocer a los medios de comunicación de la capital.

La feria de este año, que se celebrará desde el día 15 de mayo al 7 de junio, se compone de diecinueve corridas de toros, tres novilladas con picadores y dos corridas de rejones, en las que participarán 31 matadores de toros, 8 novilleros y 7 rejoneadores, con reses de 24 ganaderías.

Los días 8 y 9 de junio se celebrarán dos corridas mixtas fuera de abono, en las que harán su presentación los novilleros Miguel Báez "Litri" y Rafi Camino, alternando con los veteranos matadores "Antoñete" y Curro Romero.

Cuatro corridas de la feria, las de los días 19 y 20 de mayo y 2 y 3 de junio, serán retransmitidas en directo por TVE, contando con el aliciente de que en ellas se lidiarán los toros de Pablo Romero, Miura y Victorino Martín.

Aparte de las ausencias de Ojeda y "Niño de la Capea" destaca también la presencia en tres carteles de los matadores "Joselito", Ruiz Miguel, Dámaso González, "Antoñete" (dando uno fuera de abono), José María Manzanares, Ortega Cano, el portugués Víctor Mendes y Julio Robles.

Los carteles definitivos son los siguientes:

—Viernes día 15 de mayo.—Corrida de toros. Reses de "Peñajara" para Curro Vázquez, Pepín Jiménez y José Miguel Arroyo "Joselito".

—Sábado, 16.—Corrida de rejones.—Reses de Luis Albarrán, para Rafael Peralta, Manuel Vidrié, Antonio Ignacio Vargas y Ginés Cartagena.

—Domingo, 17.—Corrida de toros. Reses de "Puerto de San Lorenzo", para Francisco Ruiz Miguel el venezolano José Nelo "Morenito de Maracay" y Rafael Camino, que confirmará la alternativa.

—Lunes, 18.—Novillada. Reses de hijos de Pablo Martínez Elizondo, para José Luis Ramos, Celso Ortega y Fernando Cepeda, que se despedirá como novillero.

—Martes, 19.—Corrida de toros. Reses de Pablo Romero, para Dámaso González, Jose Luis Galloso y Luis Francisco Esplá.

—Miércoles, 20.—Corrida de toros. Reses de Eduardo Miura, para Ruiz Miguel y Tomás Campuzano, mano a mano.

—Jueves, 21.—Corrida de toros. Reses de Alonso Moreno, para Rafael de Paula, Lucio Sandín y "Joselito".

ANTOÑETE

—Viernes, 22. — Corrida de toros. Reses de Manolo González y González Sánchez-Dalp, para Antonio Chenel "Antoñete", José María Manzanares y José Ortega Cano.

—Sábado, 23.—Corrida de toros. Reses de los herederos de Baltasar Ibán, para Luis Francisco Esplá, el portugués Victor Mendes y Vicente Ruiz "El Soro".

—Domingo 24. — Corrida de toros. Reses mexicanas de "San Mateo" para el francés Christian Mountcouquiol "Nimeño II", el mexicano David Silveti, que confirmará la alternativa y Tomás Campuzano.

—Lunes, 25.—Corrida de toros. Reses de "Torrealta", para Rafael de Paula, José María Manzanares y la alternativa de Fernando Cepeda.

—Martes, 26.—Corrida de toros. Reses de "Aldeanueva", para Ortega Cano, Juan Antonio Ruiz "Espartaco" y "Joselito".

—Miércoles, 27.—Corrida de toros. Reses de los herederos de Atanasio Fernández, para Dámaso González, Julio Robles y Emilio Oliva.

—Jueves, 28.—Corrida de toros. Reses de «El Torero», para José Antonio Campuzano, Pepe Luis Vázquez y Pepín Jiménez.

—Viernes, 29.—Novillada. Reses de «Barcial», para Raúl Galindo, el portugués Rui Bento Vasques y Juan Cuéllar.

—Sábado, 30.—Corrida de rejones. Reses de Manuel Sánchez Cobaleda, para Manuel Vidrié, Curro Bedoya, el portugués Joao Moura y Javier Buendía.

—Domingo, 31.—Corrida de toros. Reses de «La Cobatilla», para Ruiz Miguel, José Antonio Carretero y Miguel «Sánchez Cubero», que confirmará la alternativa.

—Lunes, día 1 de junio.—Corrida de toros. Reses de Santiago Martín y Juan Andrés Garzón, para «Antoñete», Curro Romero y «Espartaco».

—Martes, 2.—Corrida de toros. Reses de Felipe Bartolomé, para Julio Robles, Ortega Cano y Antonio Sánchez Fuerto.

—Miércoles, 3.—Corrida de toros. Reses de Victorino Martín, para José Antonio Campuzano, Víctor Mendes y Carlos Aragón Cancela.

—Jueves, 4.—Novillada. Reses de Manuel Martín Peñato, para David Castro «Luguillano», Rafael de la Viña y Carlos Collado «Niño de la Taurina».

—Viernes, 5.—Corrida de toros. Reses de «Sepúlveda», para Curro Vázquez, José María Manzanares y Julio Robles.

—Sábado, 6.—Corrida de toros. Reses de Samuel Flores, para Dámaso González, el colombiano Jairo Antonio Castro y Víctor Mendes.

—Domingo, 7.—Corrida de toros. Reses de Francisco Martínez Benavides, para Curro Vázquez, Emilio Oliva y Lucio Sandín.

—Lunes, 8.—Fuera de abono. Corrida mixta. Dos toros de Bernardino Piriz para Curro Romero, y cuatro novillos de «Aldeanueva» para Miguel Báez «Litri» y Rafi Camino, que harán su presentación en Madrid.

—Martes, 9.—Fuera de abono. Corrida mixta. Dos toros de Joaquín Buendía para «Antoñete», y cuatro novillos de «Torrestrella» para «Litri» y Rafi Camino.

Todos los festejos comenzarán a las siete de la tarde.

Los toros estarán expuestos en la «Venta del Batán» a partir del próximo día 12.

SEVILLA, CUESTA ABAJO

(Viene de la pág. anterior)

dor de la corrida de toros celebrada hoy en Figueras.

Se lidiaron toros de «Los Majadales», propiedad de Alipio y José Tabernero, muy bien presentados, pero que dieron un juego desigual. Dos de ellos llegaron a los 600 kilos de peso.

Dámaso González, oreja y dos orejas.

Curro Vázquez división de opiniones y silencio.

Marcos Valverde, ovación y una oreja.

La plaza registró casi tres cuartos de entrada.

Dámaso González instrumentó a su primero series de calidad por ambos pitones. En su segundo realizó una labor efectista con pases ligados de todas clases, entre el entusiasmo de los espectadores. Mató de media «largatijera».

Curro Vázquez se encontró con el peor lote de la corrida y no pudo pasar de voluntarioso. El quinto, un manso de acusada querencia a tablas hizo luchar a Vázquez para fijarlo en la muleta, lo que al final resultó imposible.

Marcos Valverde, torero de la comarca, contó con una buena predisposición del público. Realizó una buena faena a su primero, pero los nervios le traicionaron y falló con la espada. En su segundo, que brindó al gobernador civil Pere Navarro, realizó una excelente faena al natural, pero volvió a fallar a la hora de matar y el premio sólo quedó en una oreja.

lotería primitiva

Un desconocido bilbaíno cobrará 843 millones de pesetas

Madrid, 2 (Efe).— El único máximo acertante del sorteo de la Lotería Primitiva celebrado el 30 de abril en Madrid y que selló su boleto en Bilbao, logró batir el record de ganancias en el juego, al obtener casi 850 millones de pesetas gracias a un boleto que le costó sólo 300 pesetas.

El récord establecido esta semana es «difícil superarlo», dijo a Efe el gerente de la Lotería Primitiva, Jesús Evangelio.

El gerente de la Primitiva precisó que en el sorteo celebrado el jueves, 30 de abril, se han batido los records de recaudación y la cuantía del premio para un solo máximo acertante.

El récord de recaudación estaba situado en 3.259 millones, que fue un sorteo con «bote» celebrado en el pasado mes de enero. El establecido en el sorteo de ayer 30 de abril, coloca la recaudación en 3.756 millones, lo que supone unos 500 millones más que el récord anterior con «bote».

En cuanto a premios máximos para un sólo acertante Evangelio recordó que los dos mayores fueron los correspondientes a un jubilado de Madrid, que cobró 524 millones en un sorteo de octubre de 1986, y a una peña de amigos de Campillo (Málaga), que cobró 514 millones en agosto de 1986.

En cuanto a la recaudación, el gerente de la Primitiva expresó su confianza en que la de ayer (pesetas 3.756.438.950) pueda ser superada en el próximo sorteo con «bote», el 14 de mayo.

«Para el sorteo del 14 de mayo —precisó— hay un bote igual al de ayer y el estímulo de los premios de esta semana pueden situar la recaudación en más de 4.000 millones de pesetas».

Con relación al máximo acertante de esta semana, Jesús Evangelio dijo que se trataba de un boleto sellado en un establecimiento dedicado exclusivamente a la venta de quinielas y lotería primitiva en Bilbao capital, y que el acertante selló un boleto de seis apuestas, lo que le costó 300 pesetas.

Según los datos oficiales, facilitados ayer tarde por el Organismo Nacional de Loterías y Apuestas del Estado la recaudación del décimoctavo sorteo de 1987, celebrado el 30 de abril ascendió a 3.756.438.950 pesetas, de las que se destinan a premios 2.066.041. Hubo un total de 75.128.779 apuestas.

La combinación ganadora fue 12, 14, 16, 32, 41 ,48 y el número complementario, el 29.

De primera categoría (seis aciertos) sólo apareció un acertante, que cobrará 843.562 282 pesetas; de segunda categoría (cinco y el complementario) hay 41 apuestas, a cada una de las cuales corresponden pesetas 4.535.213.

En tercera categoría (5 aciertos) hay 1.808 apuestas, que cobrarán cada uno 194.203 pesetas; de cuarta categoría (4 aciertos), con 8.898 apuestas, les corresponden 4.648 pesetas, y de quinta categoría (3 aciertos) hay 1.444 991 apuestas, por lo que cobrarán 429 pesetas cada una.

El reparto geográfico de premios es el siguiente:

De primera categoría, un sólo boleto de seis apuestas fue sellado en Bilbao, y los 41 de segunda categoría se reparten de la siguiente forma: Avila (1), Bilbao (2), Burgos (1), Coruña (3), Las Palmas (3), P. Mallorca (2), Tenerife (1), Valencia (1), Murcia (3), Cádiz (1) Granada (1), San Sebastián (2), Santander (1) Toledo (1), Zamora (1), Zaragoza (1), Madrid (7), y Barcelona (2).

M.C.D.2022

CONMEMORARON AYER LOS SINDICATOS LA FESTIVIDAD DEL PRIMERO DE MAYO

LAS CRITICAS A LA POLITICA ECONOMICA DEL GOBIERNO, DENOMINADOR COMUN

Madrid, 2 (Efe).— El Primero de Mayo se conmemoró ayer en toda España por los sindicatos con más de trescientos actos, en un ambiente de tranquilidad y sin incidentes, en los que se repitieron las críticas a la política económica del Gobierno.

Los sindicatos celebraron esta efemérides por separado, salvo en Zaragoza, Torreperogil (Jaén) y Salamanca.

Más de un millón de personas, según las centrales convocantes, participaron en las manifestaciones y fiestas-mítines organizadas para festejar el Primero de Mayo, cuyos actos centrales tuvieron como escenario Madrid.

UGT celebró en la Casa de Campo madrileña una fiesta-mitin, con un presupuesto cercano a los 12 millones de pesetas, que congregó a unas cien mil personas.

El secretario general de este sindicato, Nicolás Redondo, que cerró el turno de intervenciones del acto central ugetista, afirmó que el Gobierno debe ir hacia una mayor democracia industrial y social y erradicar prepotencias.

Redondo aseguró que es absolutamente necesario recuperar el diálogo social y que para ello hay que tratar a UGT en igualdad de condiciones que a un partido político, y además que el Gobierno mejore su política social.

El dirigente ugetista aludió en su intervención a la oferta del presidente del Gobierno de mantener una reunión con representantes de CC. OO. y UGT al señalar que «aceptamos su propuesta para negociar una política más social».

CAMACHO, DURO CON EL GOBIERNO

El secretario general de CC. OO., Marcelino Camacho, que intervino junto a otros líderes sindicales tras la manifestación organizada por su sindicato y CNT en Madrid, criticó el proyecto de ley de huelga, que calificó de «ultrarreaccionario», y afirmó que las leyes que regulan este derecho sólo las habían elaborado en Europa los gobiernos de derecha.

Camacho señaló que «Solchaga y la gran banca intentan doblegar a los sindicatos, usando la empresa pública como fortaleza contra sus trabajadores y usuarios, jugando con el dinero del Estado y con el apoyo del presidente.

BENEGAS ABUCHEADO

El mitin de UGT contó con la presencia de cinco ministros, que acudireon a la fiesta en calidad de militantes, y del secretario de organización del PSOE, Txiqui Benegas, quien reiteró que el Partido Socialista «no sólo esta abierto» al diálogo social, «sino dispuesto con UGT».

Benegas, que fue abucheado por trabajadores de Iberia y Abiaco que portaban una pancarta de la Federación Regional de Transporte de UGT, señaló que al margen de los sindicatos minorías de trabajadores, pretenden utilizar la violencia y «los trabajadores no podemos permitir esto».

Junto con Benegas intervinieron en el mitin el secretario general de UGT-Madrid, José Luis Daza, el alcalde de Madrid, el presidente de la Comunidad Autónoma, el secretario general de las Juventules Socialistas y el secretario general del PSOE de Vizcaya, Ricardo García Damborenea.

García Damborenea, que protagonizó una de las intervenciones más emotivas y aplaudidas, aludió al atentado de Portugalete y afirmó que los socialistas «no vamos a ceder, pero tampoco vamos a resignarnos a que maten».

El secretario general del PSOE de Vizcaya asistió por la mañana junto al líder ugetista al entierro de Maite Torrano, muerta en el atentado de Portugalete, y a consecuncia del cual el sindicato socialista desconvocó su acto central en el País Vasco en Vitoria, en señal de duelo y de condena.

USO conmemoró el primero de mayo con 49 actos en toda España bajo el lema «Trabajo para todos para que haya paz y democracia» y un acto en la sede confederal de Madrid en el que intervino su secretario general, Manuel Zaguirre

CNT-AIT celebró otra manifestación en Madrid, encabezada por su secretario, José Luis García Rua, quien dijo que lo más destacado de la festividad era que la clase obrera española había recuperado el protagonismo.

M.C.D.2022

MARTIN VILLA DECIDE ABANDONAR EL PDP

Tras las críticas por su dimisión como candidato a la presidencia de la Junta de Castilla y León

Madrid, 2. (Efe). — El ex-ministro Rodolfo Martín Villa consideró ayer como «obligatorio» el abandono del PDP después de las críticas de dirigentes democristianos a su dimisión como candidato a la presidencia de la Junta de Castilla-León.

Las declaraciones de dirigentes del PDP «no sólo me ponen muy fácil, sino obligatorio, el abandono del partido», dijo a Efe Martín Villa, que también dimitió de la presidencia del partido en dicha Comunidad.

Entre estas declaraciones, Martín Villa cita expresamenet las del vicepresidente del PDP Javier Rupérez, que afirmó, al conocer su dimisión, que se debía a las escasas expectativas electorales que el político leonés tenía.

Martín Villa, que pasará el fin de semana descansando en una finca de la provincia de Badajoz, explicó a Efe las causas de la ruptura de los pactos con el Partido Liberal y de su dimisión y dijo que, aunque inicialmente pensaba continuar en el PDP, las declaraciones de Rupérez y de otros dirigentes hacen que el abandono del partido esté «prácticamente decidido».

El argumento de Rupérez fue reiterado ayer en una nota del PDP, en la que se afirma que, en un almuerzo de Martín Villa con dirigentes del partido, éste adujo «argumentos sobre su retirada centrados en las limitadas expectativas de su candidatura».

«Mi intención inicial —afirmó Martín Villa— era seguir en el PDP, pero he oído y visto unas declaraciones del vicepresidente del partido, Javier Rupérez, en las que se hacían graves afirmaciones contrarias a mi persona y en las que no brillaba en absoluto la solidaridad que debe funcionar entre los miembros de un mismo partido".

El político democristiano señaló que estas declaraciones, junto a otras que él considera falsas y que por su naturaleza le hacen sospechar que proceden del propio seno del partido, está decidido a abandonar el PDP.

INDIGNACION DE JAVIER RUPEREZ

Rupérez se mostró indignado con la actitud del ex-presidente de Castilla-León y dijo a Efe que «un partido no puede estar pendiente de lo que haga una persona» y aseguró que aunque «es una faena lo que ha hecho, el partido no se puede parar».

El vicepresidente democristiano aseguró que «no ha caído ninguna candidatura de las que se presentaban para Castilla-León, cosa que seguramente no esperaba el propio Martín Villa.

Martín Villa se mostró molesto también por las reacciones de los presidentes regionales del PDP en la Comunidad Autónoma de Castilla-León.

Según dijo a EFE ayer el secretario general del PDP, Luis de Grandes "los dirigentes de las nueve provincias de la Comunidad Autónoma de Castilla-León se solidarizaron con la dirección del partido" tras la renuncia de Martín Villa.

"Fue una sorpresa muy agradable ver cómo reaccionaron ante un gesto de insolidaridad", agregó.

El dirigente democristiano aseguró que en algunos casos la renuncia del ex ministro de UCD "fue considerada por los dirigentes regionales como positiva, porque dijeron que la imagen de Rodolfo Martín Villa no es muy autonomista".

Martín Villa comentó, respecto a esta reacción, que le tranquilizaba "porque mi dimisión, en lugar de causar problemas, ha sido bien acogida".

Al explicar las causas de su renuncia, Villa dijo que "la coalición se rompe. Y al romperse, se rompe también, de alguna manera, la empresa política que yo estaba planteando para las elecciones".

El exdirigente democristiano coincidió con la versión difundida por el PL respecto a la causa de la ruptura de la coalición, que se inició, dijo, por los problemas internos planteados en el PDP de Segovia, "lo que yo comprendo —añadió—, dada la importancia de la implantación del partido en esta ciudad".

El político leonés aseguro que tras la ruptura de los pactos en Segovia, José Antonio Segurado, presidente del PL, le solicitó que garantizase que no se iban a producir más desacuerdos en el resto de la comunidad autónoma.

"El pasado miércoles me reuní con la Comisión Ejecutiva regional del partido, en la que se plantearon una serie de problemas que hacían imposible el cumplimiento de los pactos suscritos con el Partido Liberal", indicó Martín Villa.

El sucesor de Martín Villa, Rafael de las Heras Mateo, presidente de la Diputación Provincial de Segovia, dijo a EFE que la renuncia del político leonés es "una pérdida muy importante" y un gran reto para él.

Por otra parte, tanto el PDP como el PL esperan que la crisis desatada en Castilla-León, con la ruptura de la coalición y la dimisión de Martín Villa, no afecte a los pactos que estas dos fuerzas políticas tienen en otros lugares de España, informaron a EFE fuentes de ambos partidos.

Mayo CALENDARIO del CONTRIBUYENTE

PRESENTACION DE DECLARACIONES

IMPUESTO SOBRE LA RENTA DE LAS PERSONAS FISICAS

Finaliza el plazo para la declaración e ingreso del pago fraccionado para empresarios, profesionales y artistas correspondientes al 1.er trimestre de 1987
Modelo 130
Del 1 de Abril al 5 de Mayo.

Comienza el plazo para la presentación de la declaración por el Impuesto sobre la Renta de las Personas Físicas correspondiente al ejercicio 1986 y, en su caso, para efectuar el ingreso.
Modelo 100 ó 101
Del 1 de Mayo al 20 de Junio.
(Todas excepto las que sean con derecho a devolución).
Del 1 de Mayo al 30 de Junio
(Declaraciones a devolver).

IMPUESTO EXTRAORDINARIO SOBRE EL PATRIMONIO

Comienza el plazo para presentar la declaración-liquidación del ejercicio 1986 y, en su caso, efectuar el ingreso.
Modelo 714
Del 1 de Mayo al 20 de Junio.
Del 1 de Mayo al 30 de Junio.
(Cuando la declaración por I.R.P.F. diera lugar a devolución).

RETENCIONES

Declaración e ingreso de retenciones practicadas en Abril por empresas cuyo volumen de facturación en el ejercicio anterior superó mil millones de pesetas.
Modelos 110, 123, 124, 126 y 127.
Del 1 al 20 de Mayo.

IMPUESTO SOBRE TRANSMISIONES PATRIMONIALES Y ACTOS JURIDICOS DOCUMENTADOS

Modelo 600
30 días hábiles a partir del otorgamiento.

IMPUESTOS ESPECIALES

Declaración e ingreso correspondiente a ventas de Abril en empresas cuyo volumen de facturación en el ejercicio anterior supere los mil millones de pesetas.
Modelos 554, 555, 560 y 575.
Del 1 al 20 de Mayo.

PLAZO DE LAS LIQUIDACIONES

Las liquidaciones notificadas entre los días 1 al 15 de cada mes pueden abonarse...
Hasta el día 5 del mes siguiente.
Las liquidaciones notificadas entre los días 16 y último de cada mes pueden abonarse...
Hasta el día 20 del mes siguiente.

IMPUESTO SOBRE SUCESIONES

6 meses a partir del fallecimiento.

IMPUESTO SOBRE EL VALOR AÑADIDO

Declaración-liquidación correspondiente al mes de Abril.
Modelo 320 Grandes Empresas
Modelo 330 Exportadores
Modelo 331 Exportadores-devoluciones
Del 1 al 20 de Mayo.

CONSIGNE SIEMPRE EN SUS DECLARACIONES EL NUMERO DE CODIGO DE SU DELEGACION O ADMINISTRACION DE HACIENDA

Si tiene alguna queja del servicio prestado en su Delegación o Administración, escríbanos consignando sus datos personales, D.N.I. o C.I. y detalle de su queja.

APARTADO 993
28080 MADRID

ANTE CUALQUIER DUDA, CONSULTE EN SU DELEGACION O ADMINISTRACION DE HACIENDA

MINISTERIO DE ECONOMIA Y HACIENDA

M.C.D.2022

WASHINGTON

FIRMEZA DE REAGAN ANTE EL PRIMER MINISTRO JAPONES

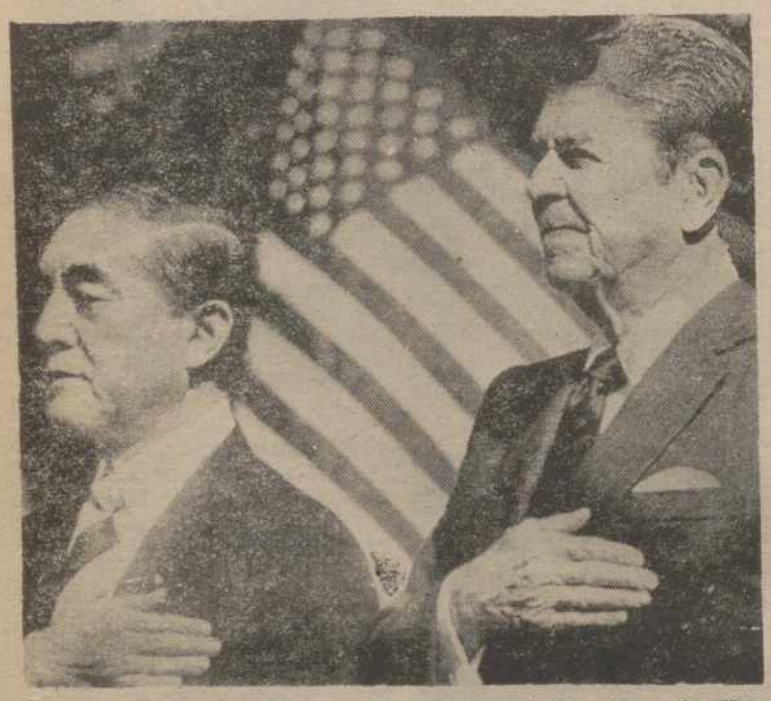

Washington, 2. (Efe). — El primer ministro japonés, Yasuhiro Nakasone, finaliza hoy su difícil visita oficial a Washington con pocos resultados prácticos ante un Estados Unidos que, cansado de promesas incumplidas quiere acciones.

Las explicaciones y las palabras de Nakasone no fueron suficientes para convencer al presidente estadounidense, Ronald Reagan, que levantará las sanciones comerciales impuestas a Japón el 17 de abril y que permanecerán por varios meses, según fuentes fiables de la Casa Blanca.

ALEMANIA FEDERAL

Llamamiento del Papa a la Paz y la justicia social

• INCENDIADOS DOS TEMPLOS CATOLICOS •

Kevelaer (RFA), 2 (EFE).— El Papa Juan Pablo II lanzó hoy un llamamiento a favor de la paz y la justicia en el mundo, y una invitación general a favor "del acuerdo internacional de los pueblos para la eliminación progresiva de todos los armamentos de destrucción masiva".

Esta llamada a la paz, a la que agregó otra ecológica, a favor de "una defensa eficaz de nuestro planeta", la dirigió el Pontífice desde la ciudad de Kevelaer, centro de peregrinaciones marianas, cercano a la frontera holandesa donde el próximo otoño tendrá lugar un Congreso Internacional de Mariología.

El acto religioso, que se desarrolló en el estadio deportivo de la ciudad ante unas 30.000 personas, ha tenido carácter internacional, ya que contó con la asistencia de peregrinos llegados desde las vecinas Holanda, Bélgica, Francia, Luxemburgo, a quienes el Papa dirigió unas palabras en lengua neerlandesa.

CON LOS MINEROS

El Papa Juan Pablo II afirmó hoy, en su discurso ante los mineros de Bottrop, en la cuenca del Ruhr que "el paro inmerecido es un escándalo social".

El Papa apeló a la solidaridad y exigió a los que disponen de capital y de medios de producción que empleen éstos en la creación de nuevos puestos de trabajo.

El tema del discurso del Papa, pronunciado en la mina "Prosper-Haniel", de Bottrop, tenía por lema "Embajada papal al pueblo trabajador de la cuenca del Ruhr" y lo dirigió a los presidentes de los consejos de empresas y a los representantes de la industria.

INCENDIAN OTRA IGLESIA EN BONN

Bonn, 2 (EFE).—La iglesia evangélica de San Tomás en el barrio de Roettgen en Bonn fue objeto esta madrugada de un atentado incendiario cometido por desconocidos 24 horas después de que en Colonia ardiera de forma provocada un templo católico coincidiendo con la visita del Papa Pablo II a la ciudad.

La Policía de Bonn informó hoy que la Iglesia de San Tomas fue incendiada por dos lugares distintos, después de que los autores del atentado penetraran en la misma tras romper una ventana cerca del altar principal.

Los pirómanos, según los bomberos, utilizaron velas del altar y partituras del órgano de la iglesia, así como un líquido inflamable, para prender fuego al campanario, que ardió por completo, al igual que algunos instrumentos guardados en una habitación que existía debajo.

La iglesia de Colonia, en la que ardió por completo una valiosa pintura religiosa del siglo XIII, se encuentra a pocos kilómetros del estadio de fútbol local, en el que el Papa beatificó ayer a la religiosa carmelita de origen judío Edith Stein.

FASA RENAULT

Firma del Convenio Colectivo

Hoy, 30 de abril, ha tenido lugar la firma del Convenio Colectivo de FASA-RENAULT para 1987 y 1988, tras el período de negociaciones entre la Representación de los Trabajadores y la Representación de la Dirección de la Empresa, que habían dado comienzo en el mes de diciembre del pasado año.

En la reunión de hoy se procedió, primero, a un examen del texto completo del Convenio, después del cual se ha leído el Acta Final de Aprobación del Convenio, procediéndose de inmediato a su firma por todos los presentes, tanto de la Representación de los Trabajadores como de la Dirección de la Empresa.

Los puntos **más importantes** de dicha oferta empresarial y, en consecuencia, las líneas claves del Convenio firmado hoy por los Secretarios de ambas Representaciones, son los siguientes:

- Duración del convenio: 2 años (1987 y 1988).
- **Retribución:**
  - Para 1987: incremento del 6%.
  - Abono de 15.000 pesetas como cantidad única, igual para todos, por una sola vez.
  - Para 1988: incremento del 105% de la previsión gubernamental sobre el incremento del IPC por dicho año.
- Revisión salarial para 1987: con efectos al 1.1.87 para el caso de que el IPC supere al 31.12.87 el 6% de incremento.
- Revisión salarial para 1988: fórmula análoga a la del año anterior, para el caso de que el IPC real supere el 105% de la previsión gubernamental, en el exceso sobre dicho IPC.
- **Jornada anual:**
  - Para 1987: 1.779,95 horas de trabajo real.
  - Para 1988: 1.767,00 horas de trabajo real.

  (Actualmente la jornada es de 1.787,70 horas de trabajo real.)
- Otros conceptos económicos: Para 1987 se incrementan con el 6%:
  - Ayuda escolar.
  - Ayuda específica para hijos subnormales.
- **Mutua del Personal:**
  - Para 1987 la aportación de la Empresa será de 656 pesetas al mes por cada afiliado.
  - Para 1988 será de 721 pesetas.
- **Horas extraordinarias:** Se elevan sensiblemente los importes de las horas extraordinarias.
- **Jornada reducida turno de noche:** Sobre el actual sistema de descansar o disminuir la jornada normal, en turno de noche, se establece la posibilidad voluntaria de trabajar ese tiempo de disminución, percibiéndose un importe equivalente al de horas extraordinarias, además de lo que viene percibiendo.
- **Traslados a Palencia.** Con carácter voluntario: A) Se establecen criterios de aumento de la plantilla fija de Palencia; B) se aumentan a 3 años los cambios temporales.
- **Créditos para vivienda:** 1) Se fijan en 472.000 pesetas cada uno para 1987 y el incremento correspondiente (105%) para 1988. 2) Se establece la posibilidad de un segundo préstamo, conforme a determinados criterios.
- **Comisiones Paritarias.** Se constituyen: la de Clasificación Profesional, para la aplicación de la estructura tecnológica; otra de Ritmos, para el estudio de la problemática en relación con las condiciones de trabajo.
- **Puestos fijos en Valladolid:** La Comisión de Movilidad, con las funciones de asesoramiento posterior, discutirá la lista de puestos de Valladolid exentos de movilidad, fijados por la Dirección. Esta misma Comisión estudiará la posibilidad de establecer una normativa que regule los cambios entre Factorías de Valladolid.
- **Expedientes** de «Regulación de la Producción» y de «Bajas Voluntarias Incentivadas».
  Para situaciones similares, y con las mismas garantías y condiciones de los expedientes de años pasados, la Representación de los Trabajadores se compromete a elevar a la Administración informe en la misma línea de años anteriores.

El Convenio Colectivo de FASA-RENAULT de 1987-88 afecta a una plantilla aproximada de 19.200 trabajadores, repartidos en los Centros de Trabajo de Madrid, Sevilla, Palencia, Valladolid y Delegaciones de FASA en todo el territorio Nacional.—Valladolid, 30 de abril de 1987.

REFERENDUM PARA LA APROBACION DEL CONVENIO COLECTIVO 1987-1988. Celebrado el día 28.4.87

PARTICIPACION	Montaje-1	Montaje-2	Carrocerías	Motores	Valladolid	Palencia	Madrid	Sevilla	TOTAL
Censo	4.384	3.009	2.780	3.055	13.228	3.517	1.004	1.477	19.226
Censo corregido	4.138	2.840	2.623	2.883	12.484	3.351	967	1.335	18.137
Votantes	2.673	1.903	1.711	2.066	8.353	2.549	804	1.061	12.767
% votantes/censo	60,97	63,24	61,55	67,63	63,15	72,48	80,08	71,83	66,40
% votantes/censo correg.	64,59	67,01	65,23	71,66	66,90	76,07	83,14	79,48	70,39

DATOS (votos) DE ACTAS DE ESCRUTINIO

RESULTADOS	Montaje-1		Montaje-2		Carrocerías		Motores		Valladolid		Palencia		Madrid		Sevilla		TOTAL	
	Votos	%	Votos	%	Votos	%	Votos	%	Votos	%	Votos	%	Votos	%	Votos	%	Votos	%
Votos «SI»	1.822	68,16	950	49,92	1.121	65,52	1.453	70,33	5.346	64,00	1.447	56,77	560	69,95	635	59,85	7.988	62,57
Votos «NO»	768	28,73	891	46,82	555	32,44	570	27,59	2.784	33,33	1.044	40,95	218	27,11	398	37,51	4.444	34,81
Votos blancos	48	1,79	31	1,63	20	1,17	19	0,91	118	1,41	40	1,57	24	2,98	26	2,45	208	1,63
Votos nulos	35	1,31	31	1,63	15	0,87	24	1,16	105	1,26	18	0,71	2	0,25	2	0,19	127	0,99
TOTAL	2.673		1.903		1.711		2.066		8.353		2.549		804		1.061		12.767	

RESUMEN:

Censo total	19.226
Censo total corregido	18.137
Votantes	12.767
% de votantes/censo	66,40
% de votantes/censo corregido	70,39

— VOTOS «SI»	7.988
— VOTOS «NO»	4.444
— Votos blancos	208
— Votos nulos	127

Los porcentajes del escrutinio son sobre votantes (votos)

M.C.D.2022

ANUNCIOS POR PALABRAS

Alquileres

TORREMOLINOS, alquilo apartamentos, quincenas o meses. Teléfono: 725310.

ALQUILAMOS locales comerciales de dimensiones que usted desee, zona céntrica. Precios a convenir. Tfnos. 720892-720286.

SE ALQUILAN pisos distintas zonas de la ciudad. Teléfonos 720892-720286.

SE ALQUILA local Avda. de Asturias. Tels.: 720892 - 720286

ALQUILO LOCALES
DIFERENTES DIMENSIONES EN CALLE BALMES, Teléfonos 720892 - 720286.

SANTANDER. Piso y apartamento cerca playa, alquilo verano. 942-272907.

ALQUILO bar. Mariano Fernández. Bustillo de la Vega.

ARRIENDO 6 Has. de alfalfa en Villanueva del Río. A. Antolín. Teléfono 740967.

ALQUILO local 600 m. completo o dividido. Juan de Balmaseda. 721441.

ARRIENDO cortes alfalfa, huerta Palencia, carretera Autilla. Teléfono 810288.

ALQUILO plaza garaje. Diego Laínez. Teléfono 724269.

ALQUILO piso calle San Antonio, 14, teléfono 745664.

NECESITO piso en alquiler, teléfono 741259 sólo mañanas.

SE ALQUILA chalet amueblado en Gómez Manrique, teléfono 721635.

ALQUILO por temporada 7 Has. alfalfa, segundo año. Grijota. Santiago Carrancio.

ALQUILO piso amueblado, teléfono 752173.

ALQUILO comedor de restaurante en muy buena zona, para su explotación, teléfono 752320.

SE ARRIENDA local para oficina, despacho o consulta médica, en lo más céntrico de Palencia con 65 metros útiles; alquiler económico; informes Pañerías Cebrián.

EN BENIDORM a 70 m. playa se alquila apartamento mes mayo o primera quincena junio; informes Pañerías Cebrián.

SE ALQUILA entreplanta, calle Mayor, para cualquier negocio 742352 de 8 a 10 noche.

ALQUILO piso amueblado. Teléfono 724421.

SE ALQUILA piso. Barrio Medina, 4. Teléfono 741053.

SE NECESITA piso en alquiler, grande o casa antigua. Teléfonos: 750956 - 725842.

SE ALQUILA apartamento playa 253086. Vigo.

ALQUILO piso céntrico de particular a particular, teléfono 726451.

SE ALQUILA piso amueblado, teléfono 771635.

SE ALQUILA piso y entreplanta, zona calle Mayor, teléfono 721338 de 6 a 8 tardes.

Automóviles

SANSE concesionario oficial FIAT-LANCIA Procedentes de cambio, seguimos con nuestra compra-venta de vehículos seminuevos. Disponemos stock seleccionado. María Molina, 3 Teléfono 725541.

VENDO 132-2.000. Aire acondicionado. Todos las extras. Seminuevo: Teléfono: 730625.

VENDO furgoneta DKV buen estado. Oscar García. Torquemada. Teléfono 800055.

SE VENDE Land Rover, 109 especial P-C 727108.

VENDO coche con licencia, servicio público. Villarramiel, teléfono 837051.

VENDO R-12 Super-Familiar, a toda prueba. Obispo Fonseca, 25, teléfono 721283.

VENDO coche G.S. Teléfono 743200.

VENDO Opel Kadett-GSI y Citroen Dyane-6. Tfnos: 726612-751620.

VENDO Suzicki; Seat 127; Renault 4-L, teléfono 844449.

VENDO R-12-S, buen estado, teléfono 773017.

Compras

AURUM. Compramos oro, plata, monedas, papeletas Monte. Precios interesantes. Don Sancho 4, segundo.

COMPRO bicicleta seminueva, «cambios». Teléfono 723763.

Fincas

HISPOGAR. Mayor, 2, entreplanta. Teléfono 752775. Venta y alquiler pisos locales, oficinas etc

VENTA DE VIVIENDAS Y APARTAMENTOS DE LUJO
Entreplanta y bajos comerciales en M.ª de Molina, 11.
Promueve y construye:
CONSTRUCCIONES SALVADOR, S.A.
Información y venta:
Balmes, 12
Teléfonos 72 08 92 y 72 02 85

INMHOGAR, Menéndez Pelayo, 5. Entreplanta. Teléfono 748989.

INMHOGAR. Venta y alquiler, pisos, locales oficina, etc.

VENDO local en Saldaña. Teléfono 890547.

OCASION vendo finca recreo, 3 km. Palencia, zona monte. Teléfono 728206.

VENDO piso, Avenida Brasilia, 14. Teléfono 723501 de 3 a 4.30.

VENDO bodega. Fuentes de Valdepero. Teléfono 728206.

VENDO piso con muebles. Calle Juan Balmaseda, 7, teléfono 723952 de 18,30 a 21.

VENDO piso, Saldaña 22 2.º y casa en Paredes de Nava, San Luis 7; Razón, teléfonos 830139-721158.

SE VENDE solar en Saldaña, calle Conde Garay, teléfonos 730348 941-254483.

SE VENDE piso 500.000 pesetas entrada, 17.000 al mes, teléfono 772725.

SE VENDE o traspasa mesón El Corzo, teléfono 752320.

INMHOGAR. Somos profesionales. Si desea vender su piso, consúltenos sin compromiso.

VENDO casa en Villacidaler. Jose María Bueno o teléfono (988) 747775.

VENDO casa, buenas condiciones para habitar (pueblo Villalobón), informan 983-261270.

INMOBILIARIA A.P.I. Disponemos de varias promociones de las cuales usted tiene la posibilidad de escoger su piso. Información Martín Calleja, 9.

INMOBILIARIA A.P.I. Vende pisos nuevos y seminuevos en varias zonas; información: Martín Calleja, 9.

INMOBILIARIA A.P.I. Dispone para la venta; alquiler; traspasos; pisos; locales; entreplantas; naves industriales; fincas rústicas; fincas de recreo; pisos y casas en pueblos; chalets; apartamentos; cocheras; solares y casas molineras; información y venta Martín Calleja, 9.

VENTA piso y plazas de garaje, calle Eras del Bosque, 3 y 5, teléfono 721400.

Ganados y aves

VENDO 40 cerdos cebados. Santiago Alvarez. Villota del Páramo.

VENDO 170 ovejas. Poza de la Vega. Teyo. Teléfono 890747.

VENDO novillas abocadas, parir. Francisca Tejedor. Albalá de la Vega.

VENDO novilla abocada a parir y ordeñadora. Elpidio Pérez. Cervatos de la Cueza

VENDO vaca con jato ratino. Villalcázar de Sirga. Gonzalo Antolín.

VENDO 6 novillas abocadas a parir. Celso. Itero Seco.

SE VENDEN cerdos destete, razón Mesón Las 7 Letras. Carretera Santander, km. 13.

VENDO lote de corderas churras, dos cancines y un carnero churro. Jesús Infante. Paredes de Nava.

VENDO vaca y novilla abocadas, 3 añojos. San Cebrián, teléfono 827167.

SE VENDEN 250 ovejas en Calzada de los Molinos, tratar Hermanos de Valle. Teléfono 880205.

SE VENDEN 4 sementales israelitas. José Luis Fonseca. Valoria del Alcor (Palencia).

VENDO 20 ovejas emparejadas. Constancio Lera. Villambrán de Cea.

VENDO 4 corderos y 4 sementales churros. Angel Villaprovedo.

Hospedajes

SE ALQUILAN habitaciones, teléfono 741236.

SE COMPARTE piso con chicas, teléfono 750110.

NECESITO pensión completa para matrimonio, habitación con dos camas, tres meses, teléfono 726717.

Maquinaria y Reparaciones

VENDO dos cosechadoras Clayson de 4,20, modelos 8040 y 1530. Teléfono 947 - 360288.

VENDO cosechadora, 940. Flores. Portillejo.

VENDO 2 máquinas de segar forraje, «Tepa» y 2 sinfines con o sin lanzador de grano. Doncel. Piña.

VENDO reversible marca Gema. Teléfono 769016. Mazariegos.

VENDO sinfín hidráulico, cargapacas plegamatic, hilerador Vicón. Relea. Villanueva del Rebollar.

VENDO peine Trepa. Villarramiel. Manuel Melgar.

VENDO grupo de riego para tractor completo bomba 150.000 litros, teléfonos 830719-746836.

TRACTOR Ebro 1195 con cabina. Autopalsa Carretera Valladolid km. 4,5.

VENDO cosechadora Claison 4,20 m. corte, perfectas condiciones de trabajo, teléfono 741551.

VENDO empacadora John Deere, modelo 224. L. Morate, teléfono 769007.

Préstamos

CREDITOS HIPOTECARIOS. Sin límites, instantáneos, cancelamos embargos. (983) 251784.

Trabajo

SE REPARAN tejados y colocación de impermeabilizantes en cubiertas y terrazas y albañilería en general. 744238.

SE TAPIZAN toda clase de muebles, tresillos, sillas, hacemos nuevos 769079.

SE SIEMBRA maíz y girasol con máquina neumática de precisión. Teléfono 880373. Carrión.

SE NECESITA chica. Teléfono 740151.

SE NECESITA asistenta llamar de 9 a 11 de la noche. Teléfono 729450.

NECESITO vendedor maquinaria agrícola a comisión ,teléfono 890685.

HACEMOS toda clase de trabajos, pintura, escayola, decoración. Teléfono 749059.

NECESITO chica fija sepa obligaciones. Teléfono 724247.

PARTICULAR necesita chica para Madrid sepa cocina 32.000. Teléfono 91-7154309 llamar de 8 a 10 noche.

SE HACE limpieza de alfombra, moqueta y tresillo a domicilio. Razón, teléfono 837249.

NECESITO chica mayor o señora con informes para atender señora mayor, teléfono 723128, llamar tardes.

NECESITO chapista, teléfono 823062.

SE NECESITA chica, teléfono 723729.

SE NECESITA señora mayor, interna de 40 a 60 años, buen sueldo, para cuidar a señora sola, llamar al teléfono 723165.

SE NECESITA asistenta que sepa cocina, con informes. Manuel Rivera, 1, 5.º A.

Traspasos

TRASPASO o vendo tienda de tejidos en Valladolid. Ventas demostrables. Teléfono 983-278885.

TRASPASO local totalmente instalado, poca renta. Teléfono 747254.

SE TRASPASA bar-restaurante en la «zona», teléfono 726694.

SE TRASPASA boutique en la «zona». Teléfono 729265 horario comercio.

LOCAL nocturno. Se traspasa. Mejor sitio Valladolid. 750956.

Varios

DETECTIVES CARSON. Licencia 129. Servicio 24 horas. Absentismo laboral vigilancias, búsquedas, matrimoniales. Aportamos pruebas Magistratura y Juzgados. Teléfono 983-554465.

LA MANERA ROSA... muebles, electrodomésticos, antigüedades, construcción, establecimientos, oficinas, todo etc. Teléfono: 750956. El segundo precio

COBRAMOS letras devueltas, talones, facturas, extrajudicialmente. Teléfono 94-4414886.

VENDO paja, cebada, molino para tractor, ordeñadora Alfa Labal. Teléfono 880232.

VENDO motor Piva 6 WC. de petróleo seminuevo. Dos puertas de hierro nuevas de 2,60 x 0,90 y de 2,70 x 1,27. Una bodega y asiento trasero de DKV. Teléfono 770895.

Vehículos

VENDO tractor Super Ebro y John Deere. Carrión. Angelico. Teléfono 880349.

VENDO Bultaco 125. 8.000 kilómetros, teléfono 744699.

Ventas

CACHORROS Fox-Terrier, sabuesos, griffones, Rocamora 942-881880. 9 noche. Torrelavega.

SOLDADURAS ESCALANTE. Venta directa de fábrica. Oferta especial. Soldadura 140 amperes 9.100 pesetas. Radiales 2.000 watios y 10 discos 22.000 pesetas. Enseñanza gratuita a soldar. Polígono San Cristóbal, Parcela 134. Teléfono (983) 391814. Valladolid.

VENDO 60.000 kgs. de alfalfa. Nevares. Valdespina.

VENDO asador de pollos. Teléfono 729533.

FARDO cuerda para empacadora, 2 bobinas. Primera calidad. 2.360 ptas. IVA incluido. SEVER, teléfono 750595.

VENDO motor Perkins 6.354, inglés, reparado. Casa Aragón. Teléfono 880032.

SE VENDEN 400 fardos paja, teléfono 808306.

VENDO paja cebada, Frechilla. Tazo.

MUEBLE cocina 2,60 largo, módulos altos y bajos, máquina de coser, teléfono 780230.

SE VENDE arcón congelador, vitrina expositora, estantería metálica y géneros de droguería, todo a medio precio; informes a partir de las 9 noche en el teléfono 743180.

VENDO 100 tubos cuatro pulgadas y aspersores, teléfono 720365. Laborales, de 9 a 10 mañanas.

M.C.D.2022

HOROSCOPO de la semana

Semana del 4 al 10 de mayo de 1987

ARIES, del 21 de marzo al 20 de abril.—La semana se divide en dos facetas claras: en una casi todo le saldrá bien, en la otra abundarán los obstáculos. Su humor variará de acuerdo con los acontecimientos. Una carta inesperada influirá en decisiones posteriores.

TAURO, del 21 de abril al 20 de mayo.—Todo llega y un asunto que ya parecía sin solución acabará bien. No emprenda nuevo camino sin asegurarse de que puede seguirlo con relativa facilidad. Bastante actividad en los últimos días de la semana. La salud andará floja por culpa de su negligencia.

GEMINIS, del 21 de mayo al 21 de junio.—Ya que ha conseguido lo que quiere, ceda un poco para complacer a otros. No pierda la oportunidad de reunirse con antiguas amistades. Sus problemas económicos se resolverán gracias a la colaboración de varias personas.

CANCER, del 22 de junio al 22 de julio.—Trate de acomodarse al trabajo en equipo, por si solo no llegará a la meta que desea. Sea complaciente pero no se deje dominar por una persona que aspira a lo imposible. Planee sus vacaciones con tiempo y huya de la rutina.

LEO, del 23 de julio al 23 de agosto.—Hay posibilidades de que su esfuerzo constante reciba su premio, siempre que una casualidad desafortunada lo eche todo a rodar. Está gastando más de la cuenta y deberá hacer economía en los próximos días.

VIRGO, del 24 de agosto al 23 de septiembre.—Se harán visibles las consecuencias de un olvido que ya es tarde para corregir. Recibirá una buena noticia de un familiar ausente. Las dudas que siente no son tan descabelladas como alguien quiere hacerle creer.

LIBRA, del 24 de septiembre al 23 de octubre.—No se pare ahora aunque le parezca que la lucha ya no vale la pena. Su romanticismo le llevará a una aventura con final sorprendente. En el terreno laboral, más vale que no exija nada de momento y espere la ocasión propicia. Se presentará una obligación ineludible que cambiará sus planes.

ESCORPIO, del 24 de octubre al 22 de noviembre.—Poco a poco se convencerá de que el camino emprendido no le llevará a la meta. Pero la suerte está de su lado; no se desaliente. Sus planes de reforma de la casa son algo ambiciosos; haga números antes de decidir.

SAGITARIO, del 23 de noviembre al 21 de diciembre.—Una persona de su círculo familiar necesita ayuda, pero habrá de dársela disimuladamente. En las relaciones amorosas obre con mucho tacto, sin provocar tensiones. Fundamente bien sus aspiraciones y hable con claridad si busca un ascenso en su trabajo.

CAPRICORNIO, del 22 de diciembre al 20 de enero.—Se evitará complicaciones si procura no actuar impulsivamente. Sea muy diplomático si tiene que dar una noticia desagradable. Un grato acontecimiento propiciará una reunión familiar.

ACUARIO, del 21 de enero al 19 de febrero.—Se verá obligado a defender una postura que no le convence totalmente. Desconfíe de propuestas demasiado favorables en apariencia. No disipe sus fuerzas en proyectos contradictorios.

PISCIS, del 20 de febrero al 20 de marzo.—Todos sus planes y asuntos pendientes parecen entrar en una fase de cambios que afectarán su estado de ánimo. Aplace las decisiones hasta que se restablezca la normalidad. Ingreso inesperado que le alentará hacia el fin de semana.

SOLUCIONES A LOS PASATIEMPOS DEL DIA ANTERIOR

AL CRUCIGRAMA

HORIZONTALES: 1: Otero. 2: Bajad. La. 3: Famosos. 4: Sano. Aliso. 5: Unos. Domes. 6: Ida. Oro. 7: Colar. Maní. 8: Areca. Idea. 9: Sótanos. 10: Oí. Sobar. 11: Oreja.

VERTICALES: 1: Icaro. 2: oS. Sudor. 3: Fanales. 4. Ebano. Acos. 5: Ramos. Rato. 6: Ojo. Abo. 7: Asad. Minar. 8: Dolo. Adore. 9: Simones. 10: Seria. Fa. 11: Acoso.

AL JEROGLIFICO

—La salsera.

CRUCIGRAMA GRAFICO

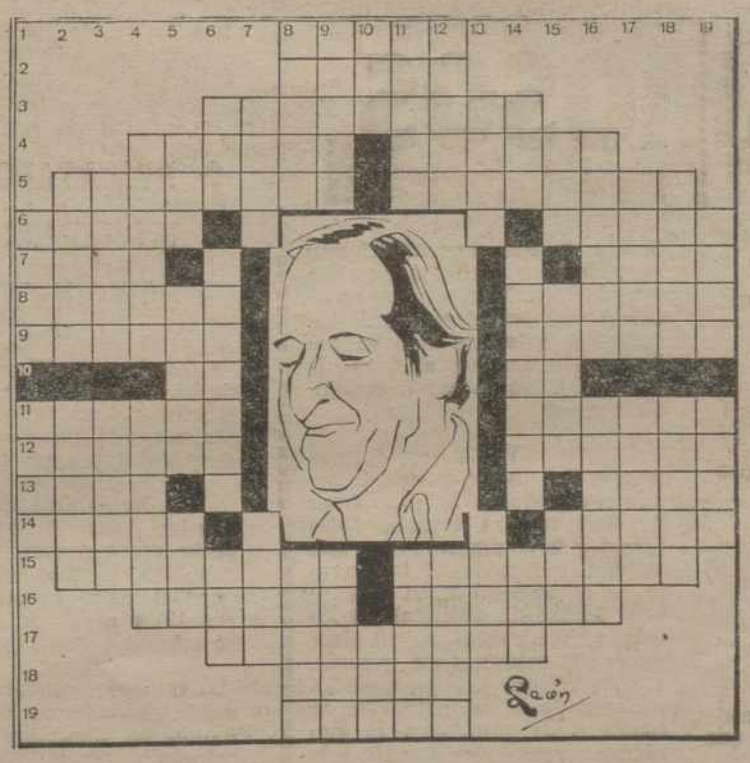

HORIZONTALES: 1: Distraída, graciosa, simpática. 2: Expedir letras de cambio. 3: Alto, idóneo. 4: Una de las cinco partes del mundo. (Al rev.) Mondada. APELLIDO DE NUESTRO PERSONAJE. Palo horizontal, que apoyado en el coronamiento de popa, sirve para cazar la vela cangreja. 6: Tortada. Vocal. Vocal. Aplaca. 7: (Al rev.) Lo que es o puede ser, lo que existe o puede existir. Cincuenta. Vocal. Ave venerada por los antiguos egipcios. 8: Ostentación. Mascarilla para cubrir la cara. 9: (Al rev.) Rezarás. Afilar un instrumento. 10: Partícula inseparable. Símbolo químico del bario. 11: Ave símbolo de la paz. Consumir, apurar el agua u otro licor. 12: Asir con la boca. Afligido. 13: Estado de América del Sur. Quinientos. Vocal. Arco de colores. 14: Rey de los hunos. Vocal. Vocal. Querrá. 15: (Al rev.) Tímido indeciso. Prescribirá un medicamento, con expresión de su dosis preparación y uso. Palo cilíndrico que sirve para rasar las medidas de capacidad para áridos. (Al revés). Cierta embarcación grande usada en Levante. 17: Intimidala. 18: No conceder. 19: (Al rev.) Tuéstale.

VERTICALES: 1: Astilla resinosa (pl.). Sumo Pontífice. 2: (Al rev.) Ara para sacrificios. Arbol. 3: Adornar. (Al rev.) Región de los Alpes. 4: Cierto tejido con que se cubre el suelo. Relativo a los ojos. 5: Emplea, gasta. Suceso conmovedor de la vida real. Piedra sagrada. 6: (Al rev.) Furor. NOMBRE DE NUESTRO PERSONAJE. Estrella. 7: Vaso alto de barro. (Al revés) Tonta. 8: Banquete. Nombre de mujer. 9: Observar. Cuba grande. 10: Nombre de consonante. Oficial del ejército turco. 11: (Al rev.) Descienden. Castas. 12: Instrumento con que se labraba la tierra. (Al rev.) Moro. 13: Antecedente. Dícese de ciertas frutas muy gustosas. 14: Fenómeno atmosférico. Finalizado, terminado. Punto fijo donde se empieza el cómputo de los años. 15: Nombre de mujer. Indicio de alguna cosa. Amarra. 16: Planta de cuyo tallo se sacaban láminas en que escribían los antiguos. (Al rev.) Nombre de varón. 17: Instrumento músico parecido al laúd. Arrojar, lanzar. 18: Mueve violentamente. (Al rev.) Seca, estéril. 19: Tostar. Flor.

Retransmisiones de TVE en mayo

Madrid, 1 (EFE).—Además de la Vuelta Ciclista a España, que se prolongará hasta el día quince y de la que TVE informa diariamente en directo, durante todo el mes de mayo se transmitirán por la pequeña pantalla actividades de fútbol, baloncesto, tenis, golf pelota, balón volea, hockey patines, hípica, motociclismo automovilismo y aletismo.

TVE comienza hoy sus transmisiones con el Open de España de Paleta, que se celebrará, en Salamanca y mañana, día 2, se emitirán, en el programa "Objetivo 92", las competiciones de hípica previstas en Madrid.

Los aficionados al tenis podrán ver también mañana las semifinales del torneo de Hamburgo y el día 3, la final. Los días 4, 5 y 6, TVE transmitirá los encuentros de Exhibición que se celebrarán en Barcelona; el Open de Italia (días 16 y 17) y la Copa de Naciones, desde Düsseldorf (días 23 y 24).

Los encuentros de fútbol que TVE transmitirá son la final de ida y vuelta de la Copa de la UEFA (días 6 y 20), la final de la Recopa entre el Ajax y el Lokomotiv (RDA) que se jugará el día 13 en Atenas; un resumen de la Final de la Copa de Inglaterra (día 16) y la final de la Copa de Europa que disputarán el Bayern y el Oporto el 27, en Viena.

TVE tiene igualmente el proyecto de ofrecer los encuentros de fútbol correspondientes a la fase final por el título que disputarán el día 23 los equipos del Barcelona y el Real Madrid en el Nou Camp, así como el Real Madrid-Sporting de Gijón, el día 30 en el Santiago Bernabéu.

Los torneos de golf que podrán ver los telespectadores son el Epson Gran Prix de Europa (días 9 y 10) y el Open de España (días 14, 15, 16 y 17), que se disputará en Marbella.

Los aficionados al deporte del automovilismo podrán ver los entrenamientos y las carreras del Gran Premio de Fórmula 1 de San Marino (días 2 y 3), Bélgica (días 16 y 17) y Mónaco (días 30 y 31).

En cuanto al baloncesto, se ofrecerán los encuentros España-All Stars (día 2), la primera final Conferencia Oeste (NBA) (día 31) y el día 9 se ofrecera en directo el Torneo que disputarán en Reggio Calabria (Italia) las selecciones de Italia, España, Grecia y la Universidad de Provindence (USA), como preparación para el europeo.

Final IHF entre el Atlético de Madrid y el Granitas Kaunas de la URSS (día 3).

El balonmano estará presente con los encuentros entre el Barcelona-Elorriaga (día 9) y la final de la Copa IHF entre el Kaunas-At. Madrid, que se celebrará el día 10 en Kunas (URSS) y el Barcelona-Cajamadrid, que se disputará el día 23.

Otras transmisiones que ofrecerá este mes TVE son: Concurso Internacional de Saltos, desde Jerez, (días 7, 8, 9 y 10), desde Madrid (días 16 y 17) y desde Barcelona (días 22 y 24); Atletismo (días 3, 16, 19, 28 y 31); Gran Premio de Alemania de Motociclismo (días 16 y 17) y el Gran Premio de Italia (días 23 y 24).

Asimismo, se ofrecerán los partidos de Copa del Mundo de Rugby entre Australia-Inglaterra (día 23) y el Escocia-Francia (día 24) y el de Copa de Europa de Hockey Patines entre el Noia-Sporting Lisboa, el 24.

De Voleibol se transmitirán el Play-off final, desde Palma de Mallorca, (día 17) y el Torneo Pre-Europeo, desde Cádiz, (días 27, 28, 29, 30 y 31).

Los Campeonatos de Europa de Gimnasia Rítmica (días 23 y 24) y el Torneo Internacional de esta especialidad que se celebrará en Barcelona los días 30 y 31 pondrá punto final a esta larga lista de transmisiones deportivas que efectuará TVE durante el mes de mayo.

GUIA DE FAMOSOS

(Viene de la pág. 32)

menzará a rodarse el próximo 5 de mayo y será dirigida por José Luis García Sánchez. Si la obra es de lujo, el reparto también: acompañarán a la Belén, Imanol Arias, Esperanza Roy, Francisco Rabal, Juan Echanove, Aurora Bautista... Y es posible que con buenas películas el cine español recupere la audiencia perdida en los últimos años.

XAVIER CUGAT tiene siete vidas, como se dice de los gatos. El hombre se ha repuesto ya de no sé cuántos infartos. Se ha acostumbrado a ellos y los pasa con notable facilidad: un poco de oxígeno, unos cuantos farmacos, unos días de descanso... y a esperar el siguiente. ¡Qué vitalidad tiene Cugat! Tanta como para ser uno de los protagonistas de la película "Amanece por casualidad", que se rodará durante el próximo verano. Paco Rabal será otro de los actores principales de este filme que cuenta la tradición de "toros al mar". Una práctica popular de algunos pueblos de Levante en la que mozos y vaquillas caen al mar durante una particular capea. ¡Suponemos que Xavier no será uno de estos mozos!

Por Max BERNALDEZ
EFE - REPORTAJES

M.C.D.2022

JOSE MARIA RODERO.—(Foto EFE)

GUIA DE FAMOSOS

STEVEN SPIELBERG: misterioso y huraño

ROSA MARIA MATEO, elegida mejor presentadora

JOSE MARIA RODERO con «Agotamiento Psicofísico»

ZORI Y SANTOS: 45 años de unión y carcajadas

CHRIS EVERT pagará 800 millones por su divorcio

ZUBIZARRETA el más sexy de los futbolistas

ANA BELEN protagonizará «Divinas Palabras»

XAVIER CUGAT no teme a los infartos y protagonizará una película

STEVEN SPIELBERG lleva dos semanas en España y no hemos podido verle en una sola fotografía. El "rey Midas" del cine se trae un misterio excesivo y sin mucho sentido. Trebujena, el pueblo de Cádiz donde ha preparado exteriores —un estadio, un aeropuerto...— no está satisfecho con la actuación del director-productor norteamericano. Las expectativas eran mayores que las realidades. Y los reporteros no han podido hasta ahora fotografiar a Spielberg ni las construcciones realizadas para la película. Más de un compañero ha tenido problemas con los servicios de seguridad contratados para evitar la presencia de intrusos. Está bien que Spielberg venga a rodar aquí porque le sale más barato, pero que se dedique a pegar a nuestros periodistas es excesivo.

ROSA MARIA MATEO ha vuelto a ser elegida como la mejor entre los presentadores de Telediarios. Según una encuesta de RTVE, realizada entre 1.700 personas, es quien goza de mayor aceptación. Le siguen Luis Mariñas, Concha García Campoy, Luis de Benito, Secundino González e Isabel Tenaille. Rosa María lleva 20 años en los Informativos de TVE. Se ha mantenido todo este tiempo a pesar de los cambios de equipo acaecidos con tanta frecuencia. La elección de esta veterana periodista como mejor presentador/a de Telediario pone de manifiesto que la tercera edición de Telediario se ve más de lo que normalmente suponemos.

JOSE MARIA RODERO sufre "una bronquitis aguda y un agotamiento psicofísico, por lo que debe hacer reposo en cama durante 7 días como mínimo", según parte médico. El magnífico y experto actor interpretaba "Luces de Bohemia" en San Sebastián, y la función hubo de ser suspendida. Rodero es uno de los mejores actores de la escena española y el alma de "Luces de Bohemia", por eso el director Luis Pascual tomó la decisión de suspender las representaciones. Lleva varios años amenazando con retirarse de los escenarios. Sin embargo, a la hora de la verdad, no puede llevar a efecto su amenaza. Rodero ama el teatro demasiado como para abandonarlo. Afortunadamente se repondrá en breve y podremos seguir disfrutando de su arte durante muchos años.

ZORI Y SANTOS también son hombres de teatro, y un ejemplo de fidelidad para su profesión. Son, sin lugar a dudas, la pareja artística más duradera que se conoce. Llevan 45 años juntos repartiendo risas y alegrías por toda España. Y tienen intenciones de continuar unidos hasta que se jubilen. En estos momentos están interpretando en Madrid "Los maridos... ¡siguen en paro!". Corren tiempos divorcistas pero ellos parecen haberse jurado aquello de "hasta que la muerte nos separe". Tienen su público y son dos excelentes cómicos. Tantos años en el oficio merecen el mayor de los respetos. Ellos se sienten pagados con ver reír al patio de butacas. Pero merecen muchísimo más.

CHRIS EVERT es mucho menos fiel que la pareja de cómicos españoles. Se casó hace 7 años con el tenista John Lloyd y hace algunos días que solicitó su divorcio. Actualmente es el número 3 en el ránking femenino mundial. El divorcio le va a salir por un pico: unos 800 millones de pesetas. Y todo porque la tenista se ha enamorado de un instructor de esquí, Andy Mill, con el que piensa casarse en cuanto obtenga el divorcio. Lloyd, que piensa retirarse del tenis profesional, tiene asegurada su jubilación. Y Chris habrá de seguir en las canchas durante el tiempo necesario para reparar este agujero en su cuenta corriente. A pesar de todo, está encantada, y es que el amor...

ZUBIZARRETA, el espigado guardameta de la Selección Nacional de Fútbol, ha sido elegido como el futbolista más "sexy". Según encuesta realizada por la revista "Don Deporte" Zubi es quien más gusta a las señoras, únicas personas a las que se permitía votar en dicha encuesta. Pero el arquero tiene sus "hombres de honor" —parafraseando lo de "damas de honor"—. Y son Michel y Migueli, Goicoechea, Butragueño, Urruti y Julio Alberto fueron también votados, por este orden. Se da la circunstancia de que la mayoría de ellos están en la Selección Nacional, con lo que bien podemos decir que tenemos uno de los equipos más "sexy" de Europa.

ANA BELEN va a ser la protagonista de la película "Divinas palabras". A falta de guiones originales que filmar, los directores españoles están llevando a la pantalla obras clásicas, como el drama de don Ramón del Valle-Inclán. Co-

(Continúa en la pág. 31)

SUCESOS

◆ ENTRO A ROBAR EN UN SUPERMERCADO Y ASESINO AL PROPIETARIO

Barcelona. (Efe). — El presunto atracador y asesino de Eduardo Hernández Casado, de 70 años, propietario de un supermercado en el barrio de Horta, ha sido detenido por funcionarios del grupo de atracos de la Jefatura Superior de Policía de Barcelona.

Las pesquisas policiales condujeron a las 13'30 horas de ayer a la detención de un individuo de 28 años, cuya filiación no se ha dado a conocer.

Al detenido se le acusa, en principio, de haber atracado sobre las 11 de la mañana del 30 de abril, el Supermercado García, ubicado en el número 132 de la calle Llobregos de Barcelona, y de haber matado con dos disparos de escopeta de cañones recortados al propietario Eduardo Hernández Casado.

Según testigos presenciales, el atracador encañonó primero a la cajera exigiéndole que le diera el dinero, al tiempo que Eduardo Hernández salió del mostrador gritando "¿qué pasa, qué pasa?".

El atracador disparó un tiro al propietario hiriéndole en el hígado y después le disparó otro. Paralizados por la sorpresa y por el terror, los testigos no pudieron evitar que el atracador huyera, aunque sin botín.

Hernández Casado fue trasladado inmediatamente a la Residencia Sanitaria Valle de Hebrón, donde se certificó su muerte. Un familiar suyo tuvo que ser asistido de una fuerte crisis nerviosa.

◆ RESCATADO EL CADAVER DE UN HOMBRE QUE SE DESPEÑO POR UN TERRAPLEN

Amézqueta (Guipúzcoa). (Efe). — Un helicóptero de la Policía Autónoma vasca rescató ayer tarde, en la zona guipuzcoana de la sierra de Aralar, el cuerpo sin vida de un hombre de 72 años que se había despeñado por un terraplén de casi 200 metros.

La Ertzaintza informó que el hecho se produjo sobre las cuatro de la tarde, en el Arroyo de Amavirginia, entre Amézqueta y Aralar, en una parte muy arbolada, cuando el anciano, residente en Rentería, cuyo nombre respondía a las iniciales M. M. E., resbaló y cayó por el terreplén cuando paseaba con su esposa y dos hijos.

Al lugar acudieron fuerzas de la Ertzaintza y unidades médicas de rescate de la Asociación de Ayuda en Carretera (DYA) de Guipúzcoa, que, en principio, no pudieron hacer nada para sacar el cuerpo, dado lo arbolado y escarpado del terreno.

Un helicóptero de la Policía Autónoma acudió entonces al lugar y realizó el rescate desde el aire, subiendo el cuerpo sin posarse, y trasladándolo posteriormente a Amezqueta.

◆ DOS MUERTOS AL CHOCAR UN COCHE CONTRA EL PRETIL DE UN PUENTE Y CAER AL RIO

Legazpia (Guipúzcoa). (Efe). — Dos personas resultaron muertas y otras dos con heridas leves al chocar el coche que ocupaban contra un pretil y precipitarse al río Urola, en Legazpia (Guipúzcoa), informó la Cruz Roja.

El suceso se produjo a las cuatro de la mañana, en la carretera que une Legazpia y Zumárraga, cuando el turismo SS-1805-X, chocó contra una de las protecciones del cauce del río y cayó al agua.

Como consecuencia del golpe, resultaron muertos Manuel del Bosque Pascual, de 38 años y vecino de Legazpia y María Jesús Sergande Pastrian, de 18 y domiciliada en Urretxu.

Juan Manuel Blázquez, vecino de Zumárraga, y María Rosa Román, de Urretxu sufrieron contusiones y heridas superficiales, por lo que fueron trasladados a la Residencia de la Seguridad Social de Zumárraga, donde quedaron ingresados para observación.

Tras el accidente intervinieron la Policía Autónoma vasca de Tráfico y servicios sanitarios y de rescate de la Cruz Roja.

M.C.D.2022